盛京時報
晚刊
二月廿五日發行

樞軸國潛艦突擊美本土
聖達巴巴拉遭大砲光顧
對羅斯福爐邊談話加一巨彈

【里斯本廿四日電】頃據倫敦云、廿三日羅斯福甫行放送爐邊談話之後、旋有樞軸國潛水艦一隻、出現於加利福尼亞州洛杉磯西北方聖達巴巴拉八哩海岸附近、以艦砲砲擊海岸、此次砲擊、乃爲樞軸國軍艦對於美國本土最初之攻擊、實予該國人心以極大不安、

【又電】據倫敦放送、對於美國本土最初之砲擊、二十三日午後七時、在加利福尼亞州聖達巴巴拉附近、由潛水艦而攻擊者也、而該時刻正爲羅斯福氏發表華盛頓生誕紀念爐邊談話時刻、大總統正僅爲求全國民諦聽、且譯成二十三國語、以短波向全世界再放送、頗示積極的態度、宣揚求國論統一及聯合國戰線統一者也、恰在其演說開始時、忽然在加利福尼亞海岸、控制聖地亞哥大軍港之聖達巴巴拉海峽、出現一潛水艦、是地、距離電影界拍照外景之著名都市聖達巴巴拉八哩地點、(恐爲挑洛杉磯要塞地帶入口防備施設之場所)繼續有二十發砲彈光顧、平時太平散樂之該地守備兵、相當驚恐、關於該潛水艦所屬國籍、並無何等言及、又主張被害者全無、但足證沿岸防備之疏忽、此對於以無線電向全國民宣傳之羅斯福、大感棘手、況彼時注視大總統演說而打砲、其威勇綽有餘裕之情況、已傳至倫敦放送、是不啻將無敵潛水艦之猜行擴張廣達於天下也、二十六分間演說既終、立即接此報告之羅斯福、不知將有何面目也、

美國狼狽立施燈火管制

【里斯本廿四日電】據洛杉磯消息、樞軸國潛水艦砲擊加州海岸、正當羅斯福演說「美國今與獨立戰爭當時相同、當前已逢危機」之後不久、下午十八分(我國時間廿四日上午十一時十八分)開始、一彈一彈、進擊美國西岸要塞地聖地亞哥之前方、警察當局、調查結果廿五發砲擊、而該潛水艦砲擊既終、伊邊悠悠消逝厥姿、是以狼狽之當局於砲擊後一小時餘、現地一帶、行燈火管制盛行臉後、而軍當局對此膠稱、將講求何等對策、但尚未發表、而目擊此砲擊之拍斯達里斯一工人、談述如次、

「震令人吃驚、余以爲是大軍艦、然彼竟是潛水艦、堂堂出現海上、由距岸一哩許海上、轟轟攻擊、余僅數知十二發、其後便不知矣、射擊約二十分許、砲擊既畢、並未潛行、浮行於暗夜中漸遠漸逝、

日軍佔領普頓機場
的摩爾戰績節節擴大

【○○基地二十四日電】於的摩爾島克蘭附近上陸進擊中日本軍擊滅所有敵軍、廿一日午後二時即占領克蘭東南十五公里之普頓飛行場矣、

降落傘隊果敢進擊

【○○基地二十四日電】帝國海軍落下傘部隊與空海一軍部隊之的摩爾島克蘭德里方面敵前登陸所得適之呼應、二月二十日於克蘭東方○○公里之牧場上空、突如敢行對敵地之奇襲降下之完全成功、當即擊破到處之敵、更而當擴大戰果、日本落下傘部隊之神速及果敢作戰、已使敵軍魂魄具散、

昭南掃海告終

【昭南港廿四日電】日軍掃海艇○○隻由廿一日起在昭南、周邊一帶之海上出動對英國海軍敷設之機雷之清掃、繼續決死的作業、至廿四日已爆破寄掃終了十分之九、一方將以擊沉當遺走之際、在英基馬塞寨列達軍港等之屋地敷設之地雷及特殊爆彈等危險、亦全部加以取除由此觀之、昭南港海陸皆無不安之狀態云、

日軍掃清 昭南四周殘敵

【昭南港廿四日電】掃蕩昭南島四周之日軍部隊、廿四日清晨、掃蕩柔基東北得江島要塞及對岸柔佛州南端賓格耶蘭角之敵軍、而得江島投降兵、約六百人云、

英新內閣 適任人物甚少

【百倫(瑞士)二十四日電】據倫敦來電稱二十三日新聞史報、每日報知新聞關于英內閣改造評論如下、《新聞史報》關于馬哥蓮陸相及葛亞布拉巴爾飛行機製作部長之罷免、當然之道也、國民對彼等亦不流一滴之淚、關于鳥拉哥克陸軍次長之陞長昇格、實屬意外之事、所以陸長之地位、若按勢力之點及經驗之點觀之、應當就任飛行機製作部長之萊維埃林氏適任假使陸軍局當略微民主主義的意見、關于陸長之任命須以持有將軍之肩章者最爲適宜、爲文官者須以遣有義務之業績者、頗爲妥當、須以唯一之人材服軍務、此乃無疑矣、此次之任命實爲遺憾也、但若林、島特無任所相之罷免、其理由尚未判明云云、

敗軍之將 在昭南島俘虜英軍敗將之各司令官(從左起第二人爲總司令官中將巴夏爾、第三人爲印度軍司令官希斯、第四人爲濠洲軍司令官少將加拉康)

炸莫利斯維港(新幾內亞巴布亞島)

【柏林二十四日電】據德國通信、濠洲空長佟克弗德、發表日本航空部隊、二十四日大舉猛炸新幾內亞巴布亞島之莫利斯維港、予軍事施設以極大之損害、

襲泗水演空戰

【里斯本二十四日電】美國通信巴達維亞電訊、日本航空部隊、二十三日以大編隊空襲泗水(蘇拉巴雅)海軍基地、與聯合軍空軍、展開壯烈之空中戰、

聯合國輸送船 被炸損害重大

【里斯本二十四日電】據德國方面情報、日本爆擊機隊、在的摩爾島附近、猛襲聯合國側輸送船團擊沉其大多數乃至使與重大損害、而據康貝拉電訊、福特濠洲陸長、廿四日發表、關於日本航空部隊對達爾文港大爆擊、以爲迄今調查、尚不充分、更行再調查、

荷蘭船二隻 被炸起火災

【○○基地二十四日電】日本海軍航空部隊、二十日在安本南方海上、炸擊荷蘭船二隻、發生大火災、翌二十一日、在該洋上、炸擊六千噸級一隻敵船、與以大損害、

協議增稅具体方策
正副稅務監督署長會議開幕

九年度稅務監督署正副署長會議、二十五日午前零時、於國務院會議室舉開、中央由總務廳武部長官以下總務廳主計、星子人事、岡本地方處長、經濟部蔡大臣、青木次長、蘇稅務、生悉叡務、滿山金融各司長、原田專賣總局副局長以下關係各廳地方有商稅務監督科長以下新京、哈爾濱、牡丹江、齊齊哈爾、錦州各正副署長來賓之东田、大藏主稅局經理課長以下朝鮮、關東局、臺灣關係官出席、首由武部長官、蔡經濟部大臣等訓示後、即由蘇稅務司長指示一切、午前中之日程、遂告終了、會議更自二十六、七日續行審議、所行議事如左、

一、新增稅施行情況與會計所要事項及將來增稅改革之具體的方策、

二、稅行政上刷新及改善方策、

三、九年度租稅收入豫定額數、

擔君加蘭既歸日軍
對爪哇島僅隔一水

【東京電】此次擔君加蘭之占領、不僅南方作戰、即資源獲得戰遂行上亦至整備確乎不動之態勢即蘇門答臘島其經濟活動之中樞部巴林班失守、此次與他海峽要衝擔君加蘭之歸於日軍掌握、由於日軍之現位置、距爪哇海岸僅百公里、即其主邑巴達維亞、亦不過僅隔二百公里之一衣帶水海峽突制壓荷印心臟部爪哇島相對之巽他海峽及爪哇海及其他、即澳洲印度之通路亦加以重大威脅、

海軍拿捕 荷蘭商船

【○○基地二十四日電】參加攻略的摩爾島克蘭之日本海軍艦艇、在的摩爾島西方之翠鑛海峽、拿捕荷蘭商船特彼羅號(八六○噸)及給油船一隻、乘員全部逃亡、船體完全故立即可能使用、

臨時中央協力會議
確立翼贊体制
日本於今日在東京舉行

【東京二十五日電】臨時中央協力會議以刷新完遂大東亞戰爭不可缺之國內一億總力之強化、及確立翼贊政治體制爲目標乃召集地方及各界代表、自二十五日午前九時五分、於國之內之東京會館由本部側東條總裁、後藤中央協力會議議長以下各職員、政府側全閣僚、鈴木企畫院總裁、山崎內務次官大森司法次官及其他各省關係官出席、攜行一億國民所高懸完戰體制之熱意、要望政府取斷乎之施設、於全場聖誰中、舉開家族會議、勞頭執行嚴肅之開會式、由馬縣代表新井高四郎氏宣誓、等衷心協力奉贊實翼大政翼贊之臣道、繼由東條總裁、後藤議長之致禮辭、乃移於會議、

東條總裁演說

【東京二十五日電】關于臨時中央協力會議之東條總裁致辭要旨、誌之如下、前回之會議當日、恰爲十二月八日奉拜大東亞戰爭之大詔、與恐懼感激諸君同時誓奉國民之忠誠、今日在繼續開光輝之勝利中、開催臨時中央協力會議、再與諸君得以會同、余實覺欣快之至也、同時回顧此期間之經過實不堪感慨之至、宣戰之大詔自渙發以來、僅經七十日能以覆滅美英多年之海上兵力、其東亞之要衝大部已悉、制壓此等尤其誇稱難攻不落之新嘉坡亦落、我掌中、誕生新的昭南島、此乃御稜威之下日軍將兵奮戰之所賜也、對比護國英靈、謹表敬弔之至誠之意、同時對戰病之將兵亦深表同情之誠、繼續對前線將兵之勞苦及軍責衷心表示感謝之意、並且國內爲完遂此大東亞戰爭、所以於各位地域各職域須忍耐困難推進突破時局對諸君並國民各位熱烈表示敬意之至誠、深表敬意、至不待言、大東亞戰爭不僅擁護帝國之存立及權威而且更欲確立大東亞永遠之平和、而我等對戰爭以必勝之信念、戰其必成、而爲此大事業、有必定遂行重大之責任、我第一線將兵必須超越生死而戰爭爲遂行第一線將兵之活動互協呼應、必須向戰爭完遂目的邁進十二月八日在大的感激之中、各職域皆以必勝之信念此乃表示發揮舉國一體之實也、此等國民團結並各人之職域奉公之精神力乃建國三千年以來日本民族不滅之傳統也、確信戰爭遂行上對英美人等存在有不可解之偉大潛在偉力而一億國民正此偉大之傳統舉職域奉公之實績、且須更探加注意於官民之親心關此本人此際希望官民諸君細心、例如一部官吏、于與其他食糧等之配給者等、由其僅少之努力、便可窺知國民互相協力之心情如何強化、各人工作如何能率化矣、關此、政府側之適當指導、當然爲所週知者、而與政府爲表裏一體之翼贊會、今後更深厚積極的即應國民生活之實相、而必須官民各方面、盡其全力於官民之總力發揮、方是邁進清實之步調、又國內之政治、經濟、文化等國內諸體制之全面的刷新強化的實現亦當然可期待、復然望以翼贊會之活潑的活動、使國民之一致團結更加鞏固、其次政府將決定今春四月末爲期、遂行衆議院議員之總選舉、而此於大東亞戰爭下之總選舉、乃結集戰時下國民之總力、舉國確形堅固決意、實爲使向聖戰完遂邁進之絕好的機會云、同時、一則不外以此次選舉、對應中國事變以來、尤其大東亞戰爭開始以來飛躍發展之時局新階段、期待成立清新翼制之機會耳大政翼贊會、鑑於此本質、雖不以會爲直接選舉運動、而政府對此要求相呼應、俾完遂大東亞戰爭、對於應實選舉貢獻國民運動之展開、諸位須充分諒解此主旨、與實實選舉實徹相併行、關於國內體制、強化方途、披瀝其胸中完遂聖戰之氣魄、吐露翼業翼贊之赤誠、盡充分之舞以舉本會議所期之成果、同時、今後彰益協力大政翼贊運動推展協力、是所切望不已者也、

日佔領要衝拉哈特
蘇門答臘荷印軍喪失戰意

【○○基地二十三日電】由巴林班附近發生行動之日本蘇門答臘作戰部隊一部、於二十二日午後十一時半、佔領巴林班西南方約一百八十公里要衝拉哈特、荷印軍完全喪失戰意、而日軍對於各方面之進擊、均極迅速、土着居民、到處歡呼、歡迎日軍、

德潛水艦 擊沈美船舶

【柏林廿四日電】德軍司令部二十四日發表、德軍潛水艦、於美國海岸水域擊滅美油槽船五隻、船舶八隻共計六萬三千噸、

軍管理各工場 返還華北委會

【北京廿四日電】華北軍昨年七月七日對於華北電燈廠十、紡績工場八、操棉打包工場六、製粉工場十五、麵粉工場一之四十軍管理工場、促進正當管理者之返還申請、而華北政務委員會、已於此返還申請辦理完了、以三月三十日爲期、(債還條件爲二月二十八日)解除軍管理、二十四日將該旨之際明發表、

蒙古政府改正 經濟掌管事項

【張家口二十四日電】蒙古政府、於戰時體制下、爲即應地區內外經濟情況之進展、且期事務處理之圓滑迅速起見、準備綜合經濟各科之掌管事項、於二十四日已公佈政務院各部官制一部改正之件、決定自二月一日起實施之、其改正之要點、關于匯兌之事項、由金融科移交貿易科、關于儲蓄獎勵並獎券之事項、移交金融科掌管云、

重光大使 在漢談話

【漢口二十四日電】駐中大使重光葵氏、偕同代參事官、二十三日由空路來漢、二十四日午後、於當地總領事館官邸、會見記者團、發表如左談話、「久別十二三年的漢口街、現在特別發達、實在欽佩、此當然是現地官民努力之所賜、現在事態、並非謂之爲重慶或日本之時乃到達日本人與中國人百力相提攜的時期矣、此固然非常困難、可是我們務須將此完遂到底方可」、

蔣介石歸重慶

【上海二十五日電】據重慶電訊、訪問印度中之蔣介石、二十四日夜、由加爾各答、歸還重慶、

市制
強化隣保組織 即將加以修正

我國自從實施特別市制及一般市制以來、由於官民之一致協力之結果、無論新京特別市及其他普通市、均收有良好之成績、尤其首都新京更不僅在市政方面、別有顯著的發展、即與市政相攜並進之隣保組織、年來亦有相當之進展、是以政府當局、爲諸更進一步的強化特別市制及一般市制、以期行政得以徹底的滲透、於同時並確立隣保組織起見、擬將新京特別市制及一般市制、加以修正、主要就現在各市既有之區之組織、再設置分區、以強化隣保組織與行政機構、並擬定於該分區實現之後、將從來由市方辦理之民籍事務、移讓於區事務所辦理、按此在市方既減少許多不便、而移交區事務所利用隣組活動辦理、此種事務尤爲便利民多誠一舉兩得之善策也、

奉省青年自興運動 現實運動活潑展開

奉天省下青年自興運動自二月二十五日、與新京自興部之聯議定例會爲契機、已脫胎動期、達到實踐運動之第二階段、二十三四兩日、開省下協和會事務長會議、內示自興運動之根本觀念運營要綱、經各市縣自興部、當要討、將提出三月八日定例部會、正式決定、運營要綱乃脫却觀念的理論、理解最高指導原理、個人當明瞭宇宙有最大之實在、同時確立與國家及民族協同生命體之全體性人生觀、昂進雄大的青年思想、使自興運動一大飛躍、則現實運動將見活潑之動態云、

寫眞說明 蒙古政府最高顧問大橋忠一氏、爲新任赴職、特於二十四日午前十一時五十分乘車抵京、實行赴各關係方面爲就任之挨拶、於午後六時、在總理官邸、出席國務總理之歡迎會、(圖爲大橋最高顧問之致辭情形)

日爲紀念我國建國
慶祝行事已經決定

【東京電】當盟邦滿洲國之三月一日光輝建國十週年紀念日之際、滿洲建國十周年慶祝會、以東條首相爲總裁、實行盛大慶祝行事、以三月一日 建國節之當日爲期、實行慶祝、關于慶祝行事、於二十日在學士會館由東條首相總裁以下役員出席之下、開催滿洲建國十周年慶祝委員會、協議之結果、決定由三月一日至九月末日實施慶祝行事如下、

一、慶祝祭典、

1、滿洲建國節祝典 三月一日在帝都、開催「建國節命式典」「建國節之夕」「祝賀午餐會」此外全國各地亦實行祝賀式典及祝賀行事、

2、滿洲建國十週年慶祝行典

3、建國功勞者合同慰靈祭 於日本承認滿洲國紀念日之九月十日在東京及該會支部所在地實施之、追悼滿洲建國以來在現地戰歿之日軍及滿洲國將兵殉職者之英靈、以五月二十日忠靈廟春季大祭爲期、在東京舉行合同慰靈祭、

二、慶祝行事、其事業、

1、建國功勞者子弟派遣 滿洲 參加九月十五日在新京舉行之式典、由各府縣選出建國功勞者之子弟每縣二名派遣滿洲、參拜建國神廟、建國忠靈廟日觀察戰蹟、及開拓地、

2、慶祝留日東亞學生大會 將東亞共榮圈諸國留日之學生、以適當之時期招集于東京、加上帝國學生開催學生大會、

3、紀念出版物 以滿洲建國之由來及理想爲內容、刊行小說及滿洲國拓之助長等書類、

4、講演會 三月一日至九月末日全國一齊開催、

5、滿洲展覽會 全國在各地開催、

6、美術展覽會 以帝國藝術院會員三十之作品、由四月中旬起、在帝國博物館內開催、並且九月預定在新京奉天等處開催、但作品寄贈於滿洲國政府

7、滿洲國寶展覽會 將滿洲國之國寶及美術品以適當之時期、決定在東京帝國博物館公開展示、

8、日滿小國民書法圖畫展覽會 在東京及新京開催、(時期未定)

9、音樂使節派遣 於九月末日至十月派東京音樂學校職員及學生渡滿、實行慶祝演奏、

10、對滿洲開催之東亞競技會(八月)及日滿交驩武道大會等派代表

11、東亞操觚者大會(時期未定)東亞教育者大會、(時期未定)興亞厚生大會、(時期未定)對各種大會、派遣代表、

十週年祝典協議會
明日在京舉行

予定參列員一萬名之光輝建國十周年記念式典、定於今秋九月十五、六兩日、在國都盛大舉行、茲爲磋商、舉行本式典實施計畫、並參列者之銓衡辦法計、將擬於本月二十七日午後三時、假國都中銀俱樂部、召開本年度第一回祝典實施本部班長會議、列席者有植田祝典事務局副局長以下各班長等四十餘名、從事協議云、

研討農產勞務行政
省開市縣長(日系)會議

大東亞戰爭開始後、我滿洲國所擔負之使命也顯然重大、尤其食糧問題、更爲我國之特殊責任、奉天省當局以全國農產物中心出產地上資格、特於二月二十五日午前十時起、在市內大和區千代田公園東興亞會館內、招集全省各市縣日系正副市縣長兼協和會本部長、舉行農產物增產與勞務對策之懇談會、省方皆川省次長、安實業廳長、中民生廳長等各廳長與關係各科長等均已出席、對以下各項有所磋商、

一、勞務對策、

二、建國十週年記念造林

三、農產出荷先錢制度

四、農林振興方策

五、興農增產運動

六、農作物耕作問題

總局水運局長 來訪本社

鐵道總局水運局長關弘氏爲同滿日關係方面表示新任之應酬計、特於廿五日午前十時許、來訪本社、旋即辭去云、

整備奉公隊組織
新設十總隊改編三總隊

協和義勇奉公隊以國民訓練及國民之自體防衛之組織及其任務遂行爲目指、現在以各縣市單位已組織六十九總隊、中央總監部爲即應國內體制及國防國家體制之強化之現狀則義勇奉公隊得臨時移行於防衛戰時體、而此種組織、須加以整備充實、以期於防衛下令時、圓滿目的、而爲擴充其組織、由本年度起、新設八縣一旗一市計十總隊、改編二市一縣之三總隊、同時即應國家要請、指定重要市縣新京外十市縣、爲重要市縣總隊、職務職員之充實、而展開高度之奉公隊運動云、

淨化市街
市方開衛生委員會

奉天市當局、自月之二十八日午前十時三十分、於市公署會議室、集各區代表衛生委員及初生市衛生處長、各科長、事務官、警務局衛生科股長、小林協和會市本部事務長、各區事務長等六十餘名出席、開催衛生委員會、由多田副市長訓示、羽生處長致禮、市保健科長說明清掃概況、並有市方之指示事項、繼而協議、一、市街清掃之件、二、其他事項、

新京秩序良好 當局非常感佩

因新京發電所、偶然發生火災、以及國都電燈、水道、瓦斯皆發生故障、一時全市陷於不自由之狀態、但於此三沉苦之情勢下、市民雖遇感不便、然皆安靜處之、既不恐慌、又無動搖、俱發揮隣組精神、互相通融洋爐及用水、聽從當局之指示、而協力復舊工作、此尚勿論、尤其對於流言蜚語、及乘機犯罪之發生、根本沒有出現、結果全市秩序非常良好、治安毫無紊亂、此乃非常時局下、國民防衛之一大試練、由此可見市民程度邁步之一般、警務當局對此次之情況、認爲預料以外、故頗爲讚賞而不勝感佩云、

瓦匠偷車被獲

侯興元、現年二十歲、爲瓦匠手藝、於日前自原籍瓦房店來奉、竟幹起偷車的事來、昨日午前十二時三十分、在大和區平安廣場之郵局門前、適有彌生町九號某店店員 中村謙賃至、郵局有事、將所騎之車、放置門外、彼竟乘機將車窃走、不料立即被本人發覺、當即逮補送至附近派出所云、

區長改爲有薪吏員
將自四月一日實施

政府爲謀改正區長身分乃將新京特別市制中改正及市制改正之件、預定最近提出國務院會議決定自四月一日正式實施、茲將其概要列下

一、區長在原則上雖仍如一往之名譽職、但於必要時、市長得請求省長許可而使之爲有薪俸吏員、

一、國務總理大臣得指定堪稱區長有俸吏員之市

一、區長爲補助市長關於區內之事務及法令上區長應辦理之事務

一、爲謀事務處理之便利、新制區均置分區、每分區均設有分區長、

一、分區長爲名譽職由當局支給職務上所需之費用、或勤務上相當之報酬云、

晚刊本六張

高單位維他命B1劑
強力 米太寶靈片(メタボリン)

米太寶靈爲高單位之純結晶維他命B1劑、服之得補給體內維他命B1之不足、有左記之效能。

維他命B1之效能
增食慾 去疲勞 抗疾病 健胃腸
增進健康

(包裝) 100片 …

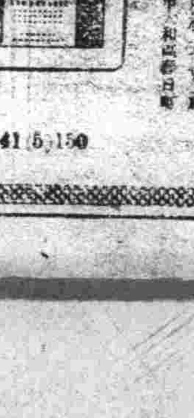

發賣元 武田長兵衛商店
滿洲武田藥品株式會社

41(5)150

151

高山曠野勇士踏雪任奔馳

關東軍滑雪競技大會畫報

寫眞說明
(1)擇哨舊技之部隊活躍(有日章旗者爲關門)
(2)(北山)秦委員長在大頂子觀覽動部部隊戰
(3)滑降回轉競技
(4)滑雪部隊之行進
(5)斥候競技中在前後關門實施射擊

復興亞細亞的聖戰

七　好富正臣作　林鼎譯

其次他們所取的政策是分裂亞細亞的政策。因爲亞細亞民族一有了統一就會發生很大的勢力。所以無論如何非使亞細亞民族分裂起來而互相爭戰不可。拿破崙三世決定了他的對意大利的政策的時候是以「想要支配人。首先須要使他分裂」爲主義的。現在英美對於亞細亞的政策正像這個拿破崙所說的一般。是以爲要防止亞細亞的勃興須要首先使亞細亞的一些民族分裂起來並且互相爭戰作爲目標的。今日實在不幸。日本和重慶政權正在互相爭戰。這實在是極其悲慘的事情。然而這個重慶和日本的爭戰完全是英美及共產國際的工作的結果。重慶政權還不覺悟。成了英美的走狗盡力于分裂亞細亞民族的政策。這實在是我們所感覺最可悲的事情。

所以現在日本和重慶的爭戰。並不是重慶和日本的戰爭。而不外乎就是在重慶背後的英美和日本的戰爭。此間日滿華三國爲建設大東亞互相提攜着實地向其目的進行着。這實在是爲復興亞細亞可以敬賀的事情。日本歷史上有一個名將叫做毛利元就。他臨死的時候。叫他的三個兒子拿三根箭到他的床傍邊來。對他們遺訓說一根一根的箭是容易折斷的。但是把三根一束起來就不容易折斷了。自己死後兄弟三個須要一致協力護衛國家。現在日滿華三國正可以和毛利元就的三根箭相比了。一個一個地離開就會容易被英美打倒。但假若日滿華三國成爲一體好像三根箭在一塊一般互相提攜着。那麼無論怎樣的敵國來攻擊也絕對不會被它所粉碎。

春節的舊俗

東方的軒輊戲與古詩詞

跳板戲。一稱軒輊戲。爲古來東洋家庭見重戶外運動之必有設備。平日原有此等娛樂。惟在朝鮮。則以新正爲甚。琉球亦然。滿洲及中國。今日除爲學校及幼稚園均有固定跳板外。往昔中流以上家庭花園內。多備鞦韆。爲子女消遣。跳板不過臨時架設而已。朝鮮跳板定制。長七尺。寬一尺八寸。以藁或草囊爲枕。距板之兩端數尺處。各樹立木。繫一長繩。跳板女子。扶繩更番躍。低昂不已。興趣無盡。

「鬧爾拾基」

朝鮮語稱。跳板戲爲「鬧爾。拾基」。即跳板之意。朝鮮總督府囑託吳晴論斯戲曰。『青年女子着彩服都遊新春寒空。實如一幅圖畫。世人僅以朝鮮女子爲蟄居柔弱生活者。蓋亦不思之甚。徒見儒教生活之一面或忽略朝鮮固有之女俗耳。跳板戲爲自上古傳流之朝鮮特有習俗。就行動之活潑。精神之壯快。身體之輕捷。筋肉之鍛鍊言。皆具特殊意義也』

似希臘古風

由此以觀。彼希臘女子之投圓板。亦與此相近似。可想及昔日尚武時代之國風。儒教思想固盛於近代朝鮮。不容有俗存在。然元來古風正俗。不拘經過任何時代。至今依然保有民俗的生命。且必持續民俗中强毅之力。以此推之。一國一民族之根深習俗。雖有如何外來思想。亦決不能爲之消滅也。即在南海之孤島琉球。亦有完全相同。此若稱爲板舞行事是也。

鵲踏花翻詞

當清朝乾隆五十七年會爲冊封使而赴琉球之徐葆光。其中山傳信錄曰。「正月十六日。男女俱拜墓。女子於歲初繫徒爲戲。又有舞板戲。横巨板於木樁上。兩頭下空二三尺許。二子對立板上。一起一落。就勢躍起五六尺。不傾欹側也。」又徐氏琉球板舞吟中鵲踏花翻詞曰。「一板横躋。兩頭起落双双。瞥見飛仙翥。翻反如燕身。輕借勢低昂。春風壓袖爭高下。一邊踏着鵲翻枝。一邊已打烏飛佑。那霸正月彩紅齊跨。驚鴻不着歡驅架。撇動六尺舞鞋。縱然平地歸客。猶詫羨他。纖趾會勝凌波。可學應無價。」

琉球板舞

又因引用周煌琉球國志略自昔爲朝鮮學者所注意。概得恭京都雜誌卷二元旦之部有「閭巷婦女。用白板。架藁枕上。分立兩端。蹴躍而跳數尺許。環珮琤然。以爲樂。號爲超板戲」。按周煌琉球國記略。其婦女舞於板上曰板舞。與此相類。國初琉球入朝。抑或慕而效之者歟」等記載。據此。則琉球之板舞。殆模倣朝鮮之「鬧爾拾基」歟。自高麗朝末葉。至李朝成宗時代。琉球不絕來朝使者。又因屢有漂往之船。板舞將由之以傳乎」。

朝鮮民俗詩

跳板戲就在朝鮮古人吟詠中。該爲民俗詩人之李洛下(李朝純祖時人)謫居金海時嘗作踏板詞。「材俗。每歲自正月。兒女聚會。用長木板。腰擔藁枕。隨勢低昂人踏板兩頭。一跳一下。謂之踏板跳。至二月乃止。纖纖不用芒。鞋裳不用長。庭前二月踏板塲。板頭樹立相低昂。就勢一蹴三丈强。繡裙結帶相謂頭。挺身直上出牆連牆比屋雖所在。何不羞人候女傍。新衣紫褐襠開簾出前房。見女鬭首發容光。誰限見如太忽忙」。依此推想。當年朝鮮半島女子之戶外運動並不弱於今日當此國家喚起搶後女性健康時期。雖不必注重跳 之戲。而戶外運動。實亦不可不講也。(小天)

《圖爲朝鮮之跳板戲》

詠梅(二首)

(劉少言)

老梅傍幹擬挎杖。鐵骨冰心瘦影斜。冷豔香綃俗韻。點妝映雪競春華。一枝竹外傍臨水。三疊横頭謝落花。怪底風流林處士。相偕高臥隱煙霞。

不掏鬱熱與秋涼。遺世獨標歲晚芳。靜賞青松作友。潔如白雪恰輸香。多情鶴子般相守。絕代宮娥競效妝。我羨風流孟夫子。尋梅策衛覓詩忙。

朝陽錢氏訪問記

(七)　(譚靄虎)

△得見宗譜系圖五十餘份

一、續修本支家譜序(乾隆十五年麟趾續修並撰)

一、世系(原本本無此錄者防記)

1、彭城錢氏大宗世系圖(自少典至鏐八十一世)

2、吳越錢氏勍陽世系圖(自洪 盼至沛至 武肅王四世)

3、錢氏續慶系譜圖(自吳越王鏐至會稽郡王景泰六世)

4、錢氏賜弟合州世系圖(自榮國公枕。至久一。六世)

5、錢氏始遷少陰鑾州貴州世系圖(自十三世至二十八世)

△　△

神樂雜俎

荷印諸島的飛禽走獸

爪哇之拜奧左爾克植物園。網羅植物達九千餘種之多。誇爲世界唯一之植物寶庫。不知此外各島動植物。亦復如此。蓋荷印各島介乎亞洲澳洲兩大陸之間。除植物外。動物分布。則兼二者特長。固有之哺乳動物。有六百五十種。鳥類自負盛名之極樂鳥起。多至二千種。爬虫類有六百二十四種。內中蛇有三百十八種以上。獰猛之水陸兩棲動物有二百五十種。此外。若自古稱爲荷印經濟開鍵之甘蔗。投資至七九四百萬盾。生產額達二九一四五萬盾。橡皮投資六六〇萬佛羅林。生產額約四十五萬噸。佔全世界百分之九十。米。椰子。包米。煙葉。茶。咖啡。胡椒。洋麻。肉荳蔻。落花生。棉花。煤。鐵。錫。鎳。礦積等物產。其產量尤富。

東遊記行詩

(續)　(陶明濬)

▲與季君夜談增禹亦不睡

燈前殘月向簾彎。快把閑愁取次刪。興到幾忘是客舍。不眠自好話家山。半生在外厭羈宿。廿日故鄉當早還。仙眷再來應與共。免教錦几更如弓。

▲大阪市政廳

翹翹懷鄉闕。一樓氣概頗沉雄。全市都歸總攬中。百室空明窮僚采。三層白石見精工。斯民裕後見高積。淳制平時是偉功。中是禮堂尤峻大。安排

北婆羅洲克秦街頭風光

(上)圖爲天理髮處(下)滿載香蕉的運送車

友邦新選的婦女標準服

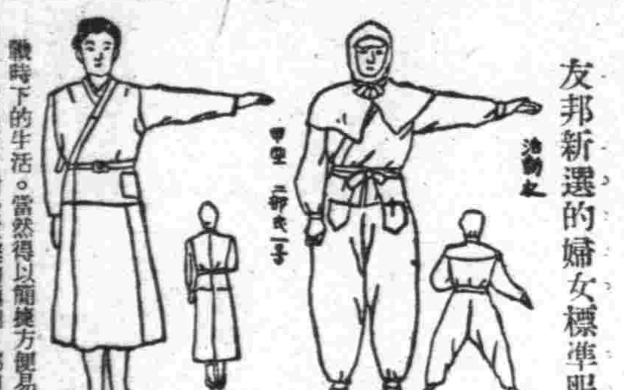

職時下的生活。當然得以簡捷方便易於工作爲主。尤其婦女對於家庭的護衛。鄰組的防衛諸種協同動作。更不容每日慢慢的修飾整理。所以日本新選了一種婦人標準服。一種是平日的常服。分上衣及裙二部。一種叫作活動衣。便是防衛及特別勞動時應用的。(圖即兩種衣服的樣式)

無線電

二月二十六日(星期四)

午前

七、三〇(新京)國歌、建國體操、唱片
八、〇〇(大連)初等日本語講座
八、三〇(新京)新聞、濟晨音樂
〇、〇一(奉天)竹板快書 五龍傳
(三三)寶來福
〇、三〇(新京)新聞

午後

四、〇〇(新京)新聞
五、三〇(新京)唱片戲劇
六、五〇(新京)生活須知
七、〇〇(新、奉)新聞建國精神之意義及其實踐協和會中央本部副本部長院阮振鐸
七、五〇(奉天)朗讀昭南島朗讀者趙正瑛
八、四〇(新京)新聞解說
九、三〇(齊齊哈爾)評詞 水滸拾遺李詩卿
一〇、三〇(新京)清唱一 放曹二奇寬報玲玲

由國家原動力談到
生產 命の母
任何人均可有康健之生產

國家的原動刀
即在生殖子息、如無子息即一家後繼無人矣、長無子息、則人將絕滅、故對於早產與流產之人必予以及早之治療、早得子息、不但可繼續香煙、可維繫夫婦之愛情、過去之數十年間以「多產報國」爲口號、本藥房實編成收集多實績之、

有强健之子息
「最爲現代產婦人科之名位博士所得器重因其對於子宮病及歐斯送里症可奏奇效較一切舶來藥品爲優故甚蒙實讚與推獎、一般名流婦人及職婦人均認之爲婦人科第一良藥、其爲專用並寄興實驗記錄夥
實爲任何夫婦所喜之事、但稍一不愼、不免有所遺憾、故一般在受姙時之夫婦、西方謀求健康之子息、但有流產之癖或爲思過而不受姙者可勿悲觀、可利用「命之母」之力量、一概可抵之矣、繁 國家、此實第一之要著也

婦人科參考書
內容豐富、如承閱覽、立可得到閣下之之願望、即爲健强之子息是也、內包含得子良方極夥、以本藥房所調製之婦人良藥「命之母」爲最有效、對於求子息者已有極高超之評價矣、而爲母者

不受姙之原因
大都爲婦科各種疾病、性質纖纖與、血之流暢並可補强子宮將月經異常及頭痛或發冷等症均可一掃而光、故凡用「命之母」後、可調用「命之母」之得有此神效實非尋常因其有古代著名之採藥聖地自用之藥園以精良之各藥品配製而成故「命之命會社
本藥房編有「婦人科之參考書」、因時局關係不能多印、目下所餘無多、如蒙索閱以先到者、先寄、以此完爲止、
「命之母」全國藥房均代售

價 二角一元二元三元
東京市京橋區入船町三
大阪市北區中崎町二四
笹岡省三藥房

調經育生丸
專治月經不準經血過多過少赤白帶下肚腹疼痛子宮寒冷腰腿酸疼四肢無力積聚病塊月經閉止久不生育產後諸虛百損勞傷婦女一切病症輕病者服一盒重病者二盒斷根服此藥後定能態病生子百發百中屢服屢驗。外埠函購隨款到即寄
每盒四十付六元五角
奉天北市場登瀛泉東路路北欄房
玉德堂藥店

瀋陽魏啓元著 奉天章福記書局發行
獨資會社應用商業簿記
1全書三九〇頁每部定價四圓外埠郵費二角 2本書按商店實際情況核算損益與合法申告納稅而編著之 3書內規定帳式與業務聯絡統系則本照大陸會計組織而成 4所有採用帳簿書類與劃分會計科目皆遵我國商法爲準 5關於資金籌劃安定權義與零整諸案務均設專用帳簿書類 6對於運籌營業施行監督指導比量盈虧方策書情設例解說 7關於帳簿成原理與作業聯絡程序乃至百貨商店說明之 8全書十二章共五十萬言堪稱研究簿記與經商之惟一讀物也
本書著者魏君除辦理會計師事務外又爲便利本書讀者起見每日午後五時起在日滿書院當面教授各種簿記技能並爲遠道而欲自修者設有
通信教授班志願者可向奉天市大東街一段一八一號
魏啓元或日滿書院函索簡章

拍必麗化粧品
新彩色之研究(十)
新色四種
英美人在學識上、是對研究本身的、尤其對於皮膚之色白可以說是無尚進化的、倘若說到白色肌膚即是美的話、那麼猪的肌膚在世上是最白的、也就是與無色透明體水母虫相似、英美人那種白是一種病態白、東洋人之肌膚乃是眞實之健康色呢、
讀本附郵票三分即寄
索取時東京市本村町
伊東化學研究所
T10

萬人油

奉天省許可證
醫療便利 良藥
外埠匯款 信內付款 郵資付費 一切照寄
安全消臌散
主治 一切脾腫水臌氣臌單腹脹等症均有特效
定價每盒九角國幣四圓加料每盒國幣七圓
總經售處奉天大東門裡路北至仁堂藥局
漢醫 王景泉 謹啟

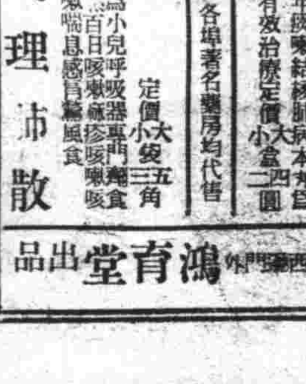
隴西氏理肺丸
痰喘咳嗽最是老年人多令年痰嗽結核肺病本丸最有效治療定價大盒四圓小盒二圓
隴西氏理肺散
小兒呼吸器專門藥 百日咳嗽麻疹咳嗽 氣喘息感冒觸風食
定價大袋五角小袋三角
各埠著名藥房均代售
奉天大西關門外 鴻育堂出品

貝兒曼
止咳・化痰・奏効最著
藥無癮性保護心臟
老少亦能收効安全
不特有鎮定頑咳、化痰易吐、疏通吸呼之功、且防止心臟衰弱之効、故對於一般痰咳有効、自不待言對於喘息、百日咳等慢性症狀用之尤爲適宜、藥効之顯著誠超越類藥叢中也。
主治 感冒性痰咳、喘息百日咳、氣管支炎肺結核性咳嗽、嗄聲、呼吸阻害等
各大藥房均有出售
大阪東京 丹平商會

盛京時報

晨刊
光緒卅二年(明治卅九年)創刊
發行人 染谷保二郎　編輯人 菊池貞二　印刷人 東光明　發行所 奉天市隅田町九號 盛京時報社

論說　防邊及增產(續)

今年是滿洲建國十周年。也是第二次產業開發五年計畫的最初年度。尤其是隨着大東亞戰爭逐步順利進展。我們滿洲大陸。既是東亞共榮圈內的食糧重要基地。又負着鎗後防衛的重大使命。所以關於防邊和增產。便成爲當前最需要的兩大工作。必須集合全國官民所有力量。積極作去。一步也不能放鬆。防邊和增產。也就是古來所謂的足食足兵。因爲現在興亞聖戰第一線。雖然遠在南洋。無須我們滿洲健兒前去殺敵致果。但是我們鎗後全體官民。必須振起敵愾同讐的精神來。一方面協助第一線將士作戰。一方面努力鞏固我們的邊圍。要使整個的東亞。成爲金甌無缺。好免去第一線將士後顧之憂。同時。再努力去增加農產只要農產增加。自然民生安定。民生安定。自然鎗後秩序有條不紊。得以一心一意。群策群力。去協助大東亞聖戰的早速完成。

近來一般國民的視線。幾乎全傾注到南洋方面。足見對於打倒英美復興東亞一事。人人都十分關心。但是我們當此關心如火如荼的南洋之際。切不要昧近明遠忽略了無風無浪的北邊。要知道我們滿洲國境。十之六七都和蘇聯毗連。固然。自日蘇中立條約成立以來。烽烟閑絕。久已相安無事。不過居安總不能忘危。有備纔能够無患。我們既要協助大東亞聖戰。既要完成東亞共榮圈。就應當實現出高度國防國家的偉容。强化邊圍防衛。加緊國兵訓練。使國境成爲金城湯池。無懈可擊。現在康德八年度受驗當選的全國國兵。已定於三月一日建國節。堂堂舉行入營式。以後這種備邊的重任。當然担負在國兵的双肩之上。我們既要爲國家防邊間接的盡力。最好是直接去擁護國兵。或是激勵他們的壯志。或是補助他們的家族。總要使他們後顧無憂。奮勇前進。個個都成爲高度國防國家的干城。

春耕準備時期業已來到。興農部正在急速決定本年度的農政方針。據聞方針的重點。乃是樹立增產集貨新方策。其餘如同設立自興村。指導營農。研究農業適宜方法。擴充强化農業指導技術員。徹底防除病蟲害等等辦法。也是力促實行。前天在興農部舉行全國篤農家表彰式時。于大臣的訓詞裡曾說。「我國乃係農業本位的國家。當此大東亞聖戰下。全國民務必努力多增產。多收穫。以期東亞共榮圈內食糧自足。完盡鎗後國民的義務」。足見增產一事。關係尤爲重要。增產的方法很多。除去改良農具和耕法。講求肥料和防害以外。開墾荒地也是增產。飼養家畜也是增產。就是節約代用。防止走私。也算是增產方法之一。住在農村的人們。當然是用鍬鋤努力去增產。住在都市的人們。手裏雖然沒有鍬鋤。身邊雖然沒有隴畝。如果能够隨時去節約代用。認眞去協力防止走私。也和農民增產工作。同其功勞。語云。衆志成城。又云。分工合作。正是這個道理。

再過三天。便是建國節。也就是滿洲建國十周年紀念日。有人說。從今年起。可以算是建國第二階段。國民須要覺悟一新。更圖上進。希望當此新階段開始之際。對於防邊和增產兩大工作。要特別注意。力圖完成。只要是足食足兵。自然是國力日充。富强可致了。

襲美者乃日潛艇
突來猛擊使敵舉國震駭

【東京二十五日電】大本營發表(二十五日午後一時三十分)日本帝國潛水艦、昨二十四日夜間砲擊美國加利福尼亞州沿岸之軍事施設、收得大戰果、

【柏林二十四日電】據德國通信里斯本電謂、二十三日夜羅斯福之廣播演說中已明示於 加利福尼亞 州三大巴爾把拉附近、對于美國本土發生勝利之砲擊、據美方之主張、則潛水艦係屬于日本者、砲擊目標爲設于該海岸之油田地帶之精油所等、但關於損害、其後並無發表、據云砲擊後美國飛機、曾前往追逐、然其時潛水艦已於黑暗中消去杳無踪影、雷擊隊雖投下爆雷若干、但亦全無反應、由于此種神出鬼沒之舉動、致加利福尼亞警驟然緊張、尤爲射程內之各地已現出騷然狀態云、

來去從容大膽驚人

【東京二十五日電】遠渡重洋、敢爲怒濤攻擊美本土之潛水艦、乃爲日本帝國海軍之一精銳者、關此、大本營發表、如可明瞭、而於羅大總統之開戰以來初之無線電放送演說中、亦言及日本潛水艦初次光臨、炸破加利福尼亞州三大巴爾巴拉北方十三公里之軍事施設云云總之、此大膽之活躍、殆爲敵我者所不敢相信者、如此驚異的事實、可見美朝野之狼狽爲如何云、據外電稱、二十三日午后十時過(日本時間二十四日午前十一時過)突如出現三大巴爾巴拉海上之潛水艦、猛烈展開砲擊之火、一彈又一彈、正確無比之砲彈〇〇發、集中敵軍事施設、砲擊終了後、俾睨沿岸防備陣從容消去、敵哨海機日間瘋狂亂舞、夜之海上反平靜無事、誠爲新鮮狀況、然大事掩飾敗戰之羅大總統演說、唯有反覆非難、而美全土亦不待言、倫敦亦放送此事實、乃示宣傳家之羅斯福、亦感及日本潛水艦之威力、又日深潛海底、夜間以潛望鏡一片續行不眠不休的活躍之潛水艦的勞苦、到底非筆舌所能盡述云、洒燃草先不必言、即新鮮空氣亦不能得之艦員、只一意默默爲完遂聖戰不斷努力、惟加利福尼亞沿岸爲美國極注意處、而實施鑑察與空中哨海、潛水艦竟於其中悠然浮上、敢行砲擊、實爲世界海戰史上無比之事實、亦日本帝國海軍獨能敢行者、而受佐久間悠長遺志以來四十年孜孜兢兢之我無敵海軍、誠能如此耳、又由於前此擊沈基辛頓之美本土攻擊的我潛水艦之活躍、戰果已次第明瞭、國民應知此戰果之外、尚有未發表之幾多之隱匿功績及非言語所能盡述之苦勞、而對無敵潛水艦、更深加感謝云、

遠涉重洋犂庭掃穴
令人感激興奮
王總務廳次長聞捷報歡談

於廿四日據里斯本電美大總統羅斯福、於廿三日夜間正在廣播爐邊閒話之際、未幾、美加利福尼亞州的舊金山西北三大巴爾巴拉海岸、忽有潛水艦出現、砲擊海岸軍事設施、當時僅知爲軸國軍艦、據今(廿五日)日東京電大本營發表、該日午後一時半、日本潛水艦出現於加利福尼亞州、砲擊沿岸軍事設施、此種消息傳來、我國人士極端興奮、記者特行訪問王總務廳次長、王次長日呈感激之色、發表談話如左、

日本海軍威力、遠駕英美以上、在大東亞聖戰前、總理即曾說過、如在量上觀察、日本不如英美、惟質的方面、則遠駕其上、觀此次聖戰所收之赫赫戰果、即可利明、現在友邦皇軍、方攻下新嘉坡、又以潛水艦遠涉重洋砲擊美國軍事設施、此種驚人舉措、實出英美意料之外、由此可見美國軍備之脆弱、將來日軍或能繼續攻擊美國本土、亦未可知

友邦皇軍舉此赫赫戰果、我四千三百萬國民、於感激興奮之餘、協力精神、當愈易揚云、

滿華貿易會議
舉開日期將變更

滿華貿易會議、決由下月五日起凡三日間在新京舉行、然以當日正逢全滿省長會議之會期、故滿華兩當局、爲謀雙方便利、乃擬再議商後易定開催日程云、

【又訊】爲謀滿洲華北間物資相互交流圓滑、兼期密與於東亞共榮圈內有無相通貿易發展、依據以前古海總務廳次長所行之對華北現地交涉於滿華貿易之調整促進已收有莫大之成果、而關於十七年度之貿易計畫、曾於以前企劃院貿易會議上、因既見其大綱之決定、故尤關於其詳細、滿洲華北兩當局際互行直接折衝、遂定自三月五日起三日間、於新京(會場未定)開催滿華北貿易會議、又該會議、華北側、定有興亞院及其他各關係方面出席云、

印度英軍發表
協助緬甸作戰

【里斯本廿四日電】據新德里消息、英國哈特里印度軍司令官、廿四日發表、今後將於緬甸之軍事行動、採取共同作戰、關此、謂事前已得蔣介石諒解、

作戰絕望
荷印軍將校論

【里斯本二十四日電】據紐約來電稱、目下於班頓荷印軍司令部從軍之荷印將校修達因梅茲大佐二十四日向合衆社實行特別通信、發表荷印對一般戰局之絕望的見解如下、

新嘉坡之迅速、實屬意外之事、結果日本軍又即時攻略蘇門答臘島及巴厘島等地、完成爪哇島包圍鐵環、日本軍兩斷太平洋及印度洋已遮斷由美國向東亞方面之物資補給路、因此爪哇島被加以强

東部國境警察隊訪問記 (中)

展望 所位于琿春〇〇軒之地點、此處由開田隊長(熊本縣出身)以下〇〇名之日鮮滿系警察隊員終日勤務、由山頂之監視哨日夜不斷視察蘇聯領年風吹山肌常現一片凍色、西伯利亞之暴風至爲嚴酷監視哨之周圍、盡爲冰雪所蔽、誠可謂冰國之監視哨、其冰穴之監視哨、現和黑色國境監視之男士、由居其中、登監視處一望蘇領、照和來山相伏、蓮延不斷情景的近乎靜悄使人生奇異之感於細覩之前面約五百米之丘陵處、蘇聯密蒙隊之監視所在焉、形同如碗、其間布有標高陣地一片黑影、

眺約可見、穿丘陵之中部後方現一白線爲通彼等巡察路兵舍之一條小徑、左方湊處有憐秋之町、置映雪空、震憾特殊苑 如白湖 水光微微閃動、

由監 視哨稍下之處、爲警察隊之換値小屋、然因外部較寒、故此小屋、實可謂不滿陽光之穴食、其內僅燃以些少之炭火隊員大抵在此交換烘火取暖、登行監視哨、尤以嚴酷之夜間爲最、

風速五十米之山頂之夜、只現一片肅冽之氣、隊員完畢〇小時之立哨後即進下方小屋、齊防寒具而臥、但零下四十度之嚴寒下、僅以少許之炭火、終不可暖其身而至不能安眠、偶有一絲動靜、即刻睜目亂迴步屋內、仍繼續艱苦之寂暖、

知每逢暴風或大雪之日則隊員更覺辛苦有如筋骨被刺、洵爲近于遼超人智之神之意志及肉體之鬪爭也、

記者僅僅卅分鐘、立於頂上之監視口、幾不耐狂風之吹侮、而隊員爲土砂或標雪吹打、想此等勞苦之勇士、實不禁令人欽佩而慟然也、

〇〇中隊區長於隊舍〇〇前舉行隊員之朝禮由山腳來至可以望到蘇聯密蒙隊之國境線、管內往時

大抵該地區一體爲根城、已有跳梁之匪賊所部落凡三處其他住民亦皆越往蘇聯、或行密輸實行商賣諸爲此類占其大部、因該當地區乃成全滿指數之治安不良地區、然其以堀內隊長以下隊員之獻身的努力、迄今部落全員對警察隊已予以絕對之信賴亦無恐懼眼前蘇聯之事情更無爲敵急謀略所紊亂之景象、完全度其平穩之生活、

去年秋此自衛團員二名曾於國境之邏之途中越境以爲蘇聯側諜略員、而被殺害、此事件發生後部落民一向畏怯之處、今却以特別任務、請求利用彼等以效力、

全山 盡爲白銀之冰樹所蔽、峻巍之山嶺重疊、直入密林之神秘之境、載重汽車衝雪進行、時見馴鹿三頭、隱伏于岩角或茂草間哇哇而鳴、所見毫無恐怖之氣、氣、其附近一帶虎、熊、狼甚多、形成有名之千古之森林、振來所豢猛獸之害、已非淺鮮、尤爲今年、以積雪過深、故牛及其他家畜類之被害較例年更多、時有衛隊實出耕之蘇人、爲其所害、雖警察隊、亦常見隊員於深夜傳令時、一行始爲四邊稀罕之犧牲、一行始爲四邊千古不毀之大森林所圍、訪〇〇隊時、當聞數日前有一鮮系青年警察官以赴夜間連絡行於途中忽被足跡七寸之大虎由後背所襲一擊之下而

被咬殺其遺骨方盛入白木箱內「眞是奮勇活動的青年呵、我們無論如何也得報仇的」

原來 在死者遺骨之前、塞川人情部隊長之温顏已浮出淚珠、悲慟不已、守護國境之勇士之敵、幷不僅限于敵性國之諜略員、亦不僅限于透骨之極寒、蓋其處隱有不絕之生命之危險也、故對此種勞苦、如喚起鎗後國民之共同感謝不可其他亦有一受母病重之電報、但却以爲任務爲重之〇〇隊之五十嵐警尉補雖經上司幾度勸告仍不欲歸鄉亦有以自己之薪奉扶助部落內貧民之生計之〇〇警尉等等由是以觀北方守護誠可謂完璧、亦可謂發揮王道警察官之眞髓矣、

雖故鄉凡幾百里、於凍結冰雪之僻地、勤務之國境警察隊之勇士、與慘烈之大自然鬪與猛獸爭、且努力凝視反映不絕之微妙空氣之蘇聯之堡壘、對于越境者之監視、及第二線背後地之治安確保唯默默從事焉、

(寫眞爲在第一線傳達圖之活躍)

再搗爪哇各機場
擊碎敵機六十八架

【東京二十五日電】大本營發表(二月二十五日午後四時三十分)

自二月十九日以來、續行西部爪哇方面航空擊滅戰之日本陸軍航空部隊、昨二十四日仍繼前日先後空襲爪哇島主要航空基地巴達波衣登哥格(前報拜典左克)齊里利丹巴達維亞等飛行場凡數次、計擊墜或擊破敵機凡六十八架、對於殘存英荷聯合空軍與以致命的打擊此次空襲時、攻擊巴達維亞港之部隊、更對敵艦船群加以猛擊對輸送一隻及約三千噸汽船二隻與以多數之命中彈日軍損害爲大破一架云、

齊里利丹機場概況

【東京二十五日電】二十四日受日本陸軍機之猛攻之齊里利丹飛行場位于巴達維亞東南約十公里之地、滑走路縱千二百米橫千米爲一極端良好之飛行場、設施有燃料庫若干及大格納庫四棟、今已化爲日軍之餌食、又該飛行場戰前曾爲荷印爆擊飛行隊所駐屯焉、

日機活躍
遍炸荷印

【柏林二十四日電】據當地入手之巴達維亞情報云、日本航空部隊、二十四日午前以〇〇編隊空襲巴達維亞東南海岸百公里之巴鄰旁、加以猛炸、不斷猛烈之防空砲火、以整列之編隊、出現於都市上空、實行獨特之降下爆炸、又由極低空、實行機槍掃射、除右之外日本軍之轟炸、波及荷印各地、荷印軍司令部二十四日發表如下、

一、日本軍空襲馬剌甲近郊之飛行場、

一、除右之外、日本航空部隊之行動、已限定於對于街印各地之飛行場偵察及爪哇島內之飛行場之轟炸、於爪哇島空襲已蒙相當程度之損害、

一、二十四日午前對于巴鄰旁之軍事目標、實行轟炸、已蒙損害、

東西不能兼顧
賈齊爾對戰局泣語

【斯德哥爾摩二十四日電】據倫敦來電稱、賈齊爾英首相、二十四日午后當下院之戰爭討議開始之際、以東亞戰況爲中心、遂行報告演說、極力辯解美英軍敗退之情形、泣遜如左、

一、東亞之日本軍的攻勢、與美英兩國以重大的打擊、完全使新的情勢出現而眞珠灣之敗北與英軍艦之喪失的結果、日本至少在東亞戰線、具絕對的優勢、一方巨大之美國產業之向戰爭工業的轉換、方始就緒、

一、英國雖舉全力於大西洋與德戰、然德軍之英本土上陸作戰的脅威、依然難除、且英軍更於利比亞與德意軍對抗、對近東多數英軍補給軍需品之船舶、今必行繞行喜望峰、故過去二個月間之英船舶損失、決非少數、

一、繼新嘉坡失陷後、英國何故不多向東亞派遣英軍乎、此乃因政府相信德意志之次期攻擊目標、在於英本土之理由、更同時英軍爲備侵入埃及、必須於北非與德軍戰、故我等爲了歐洲及非洲戰線之絕對的必要、對於彼等東亞領土之防衛、必須止於最底限度、而西南太平洋之日本軍、有比該地方之美英軍頗容易移動補給之地位、且日本更有制海制空權結果我等援軍頗難派遣、但英軍業已由他戰線割愛、於去年十二月增員新嘉坡防衛軍四萬名、高射砲並對戰車砲亦送去多數、更急派有最新型飛行機、然不幸於援軍到之前新嘉坡諸飛行場、已受日本軍之猛炸、故援軍無何大効果、

一、英國於今次大戰、無疑有數多之失敗相繼而來、惟我等決不失望於戰局之發展、蓋情勢之最惡時恐只在現在、今後當能好轉、而此次政府雖已改造內閣、若戰爭再繼行二年以上、則閣僚之再更迭乃屬當然之事、又關於最近新設之西南太平洋軍事會議、重慶政府亦申請派遣代表云、

新閣僚不適任
倫敦各報大發其詞

【百倫(瑞士)二十四日電】據倫敦來電稱二十三日新聞史報、每日報知新聞關于英內閣改造評論如下、

△新聞史報、

力壓力、而與此對抗之途、惟有由日本軍取還制空權、以此情勢我等不得不再對美國政府、哀請飛行機之救援而由美國送來之飛行機、果取護送船之方法或空輸之方法乎、惟有由美國自己選擇耳、

實屬意外之事、所以陸長之地位、若按勞力之顯及經驗之點觀之、應當就任飛行機製作部長之渠維埃林氏適任假使陸軍局當略徵民主主義的意見、關于陸長之任命須以持有將軍之肩章者最爲適宜、爲文官者須以遺有實量之業績者、如爲妥善、須以唯一之人材服軍務、此乃無疑矣、此次之任命實爲遺憾也、

△泰晤士報、關于馬爾遜陸相及莫亞布拉巴簪飛行機製作部長之罷免、當然之道也、國民對彼等亦不流一滴之淚、關于烏拉哥克陸軍次長之陸長昇格

但若林 烏特無任所相之罷免、其理由尙未判明云云、

戰陣上醫學的奮鬪 (二)
使德醫團亦驚嘆之諸手術

在戰場上最當以外傷爲最多、因敵彈而失耳鼻、指者嚴出不鮮、此失去耳、鼻之傷者可以上膊之筋肉彌補之即取上膊之筋肉移植於失去耳或鼻之部位作成耳形或鼻形迨血液交流後此再生之耳或鼻即告成功、

陸軍醫學校頗有許多之成功、行其整形手術使顏面醜形消失、若爲手指時、可取腳骨之一部移接於失去手指之部位、然後再由體之一部取以皮膚卷於該骨以絆創膏貼一起於此情形下經過一個月半後、血液通達同時亦發生知覺、此手指之再生手術已由東京陸軍病院之中村軍醫中佐試驗成功、而世界之醫學界爲之震驚、以外之難手術、如再植頸骨、接合神經等我之軍陣醫學均極見發達

▲動脈瘤之神秘

其中最困難者當爲動脈瘤之手術、動脈瘤者血管上生長之一種血瘤此瘤生於上膊與胴體相接之部分因此阻礙閉塞致血液不得循環、而腐化或因此瘤突然破裂而死亡、乃極危困之疾病、患者曾有二人同行、其一人突倒地而斃、因死因之不明、致同行者有殺人之嫌疑、迨經官衙判之後、始悉該死亡者因患動脈瘤、因該瘤之突然破裂而死、於是此同行者始得無罪、由此觀之該瘤乃一困及他人之疾病、外國均以手術謂不可能、今之使此不可能變爲可能者乃我軍陣醫學之精髓也、此方法、即因緊動脈瘤之兩端血管、一時阻止血液之流通、以特殊之手術切取瘤後再接上血管日俄戰爭時原無此手術今以此方法已得全部治癒此等患者、

△德意志軍醫團之感嘆

此日本軍陣醫學、驚人之發達、先年來希特勒總統命來朝之德軍醫訓練軍醫中將一行、亦驚嘆不已、於歸國後之報告演說會曾云軍陣之醫學、德意志猶須學於日本也、

對於日本之軍陣醫學極口讚賞、中國事變開始後之翌年、我之軍陣醫學、因得中國事變之實驗案、益爲發達故當今次大東亞戰爭、並無如於中國事變當初、因加拉藍爾病之新奇風土病而損兵力之事發生、因此皇軍作戰得以順利進展、對於瘧疾、在我國原以爲只要服用規那(金鷄大霜)即可治癒然而南方之瘧却極猛烈非若是之容易也、雖一時治癒於一、二年後、突然復發、雖經發見處置、此謂瘧患對此亦可予完全治癒者軍陣醫學、於治療方面由肉體的治療、更進一步、注意於精神創傷之治療、所謂精神創傷之治療爲使傷病軍人退院後、精神愉快不以傷病而憂鬱、俾使其以一完整之社會人而活躍、以外並致意於退院後職業之指導、斡旋成婚等振興軍人援護施設此即皇道軍陣醫學之精華也、(未完)

渝府日暮窮途
關設新路恐成畫餅

【里斯本廿五日電】重慶抗日政權、雖極力着手代替緬公路之新補給路開拓、然到底不能急速實現、故頗形焦慮綜合二十四日達到當地之各方面情報如左、

雖有重慶政權廣羅中國及聯合國人技師、關於所謂印度新路之開設、已建設一部分之放送、然不能速實、故先希望必要之輸物資由印度以空路搬入、重慶外務當局亦於二十四日言明要望重慶印度間空路確立之旨、

一、據美國方面情報稱、重慶政權、關於蘇聯邦於一九四〇年度以來停止之由西藏公路的物資補給、此際爲謀再開、正開始外交的交涉中云云、

但蘇聯邦二年前已憤及援蔣之無益、乃止此舉、尤其由於去年來德蘇戰勃發、蘇聯內情形已不容深層援蔣、故能否應答西藏公路之再開、視爲疑問、而美國方面以爲西藏公路、只橫斷西藏之西康、亦必須短二千五百公里之沙漠地帶、故頗乏抗戰物資補給路之實際性、又據莫斯科方面之情報稱、多由北方公路補給多少物資實在不能判明云、

呼應自如隨心合手
陸海協力所向無敵
日中央協力會議說明戰況

【東京二十五日電】於協力會議田代海軍報道部員之戰況說明要旨如左、

新嘉坡之攻略實不啻對日本海軍加以一大威力、日本今後將以此根據地、展開遠達印度洋、爪哇、濠洲方面之縱橫無比之作戰、巴里島方面之海戰二月二十日未明日輸送船團業已登陸完畢乃繼續對附近之水道實行掃海、因發見巡洋艦二隻及驅逐艦三隻、成之美荷聯合艦隊、因日驅逐艦二隻立即加以猛擊戰鬪展開二次第一次爲午前零時、發見敵後、即速續展開砲擊戰、至零時四十分已擊爲遭遇驅逐艦二隻、幷大破一隻次爲對巡洋艦之攻擊因敵以全速力開始逃走故對此加以追擊、直達視界以外其後泊三時十五分又一度展開乃發射魚雷命中一隻、更由此二隻驅逐艦受得適與南下之驅逐艦亦於途中遭遇敵巡洋艦、開始攻擊、又二月十七日大空襲達爾文港爆擊目的、藍在破壞敵軍事設施而先行空襲濠洲第一之飛行場炸碎該處全部飛機二十六架又港內碇泊中之艦船十五隻中有油槽船九隻、及其他病院船一隻、除此病院船外、所餘十四隻、全被爆擊、但對病院船却未與一彈之害、此外更炸碎市街之重要軍事設施、及海軍司令部、使飛行場全部發生火災、兵舍及其他一切軍事設施幾全部潰滅、予以致澳洲死命之痛擊、最後此次大東亞戰亦與此各種教訓、其一、即甲於全球之陸海軍協同作戰、誠光榮之至也、於威克島被俘虜之加寧格將會以爲日本有强力之「統率者」而哭泣告白此實顯示當時威克島陸軍部隊海軍部隊陸戰隊與甲部隊等各部隊之對立抗爭而相反目之事實「統率者」云者、爲不知日本之同情、而謬述之言辭、即在御稜威下明示陸海一體之統一者也、而爲日本所感泣者、尙未發表、美國政府對於海軍部隊曾發令使與陸上部隊協力、於新嘉坡則英艦隊爭先脫出、於菲島則美國亞細亞艦隊不顧陸軍部隊而逃可見日陸海協同作戰誠世界無匹、茲實由于兵等諸先輩之努力及傳統所致也、蓋日清日俄戰役皆樹燦爛之一頁收得顯著之成果、而今日大東亞戰爭開始以來、陸、作戰大告成功亦實陸海協同之所賜、吾等今後更當使陸海協作提携非至美英屈服之時、蓋斷然奮戰也、

返還華北委會
軍管理各工塲

【北京廿四日電】華北軍昨年七月七日對於華北電廠上、紡績工塲八、操棉打包工塲六、製粉工塲十五、麵粉工塲一之四十軍管理工塲、促進正當管理者之返還申請、而華北政務委員會、已將此返還申請辦理完了、以三月三十日爲期、(舊曆以二月二十八日)解除軍管理、二十四日將該趣旨之際明發表、

院議可決案

定例國務院會議已於二十五日午後一時在總理官邸舉行、經提出下列々件可決

一、賽馬法改正之件、

一、國立賽馬場官制廢止之件、

今日一大張半

滿鐵鐵道總局指定
愛路報國
口中香料
愛路丹
銃後赤誠

百萬
世界的大發見
治淋優秀藥 那伊色爾
マムシ藥房
電話三四五五五

本年市聯要領

市協常委會已決定

反映市民總意樹立萬全對策

協和會市本部、二十四日午後二時、於本部開催常任委員會、於自四月二十一日開始亘三間之市聯合協議之準備日程、已決定代表銓衡、定員割當常務員會議、區協議會日程、反映百四十萬市民之總意、爲決戰市聯樹立萬全之對策。

▲準備日程＝按二十四日委員會決定、自二十八日開始、至三月二日四日二日、開大和區常務員會議、於三月八日之鄰組常會、作成市聯議題、十日分會常務員會、決定候補者、作成區協議案、自十九日起之五日間、開區協議會、四月二十一日開催市聯。

▲代表銓衡要領＝地域代表八十五名、職場代表十五名、計百名代表協議員、

▲分會代表協議員割當數

職場 十三（滿二、日十一）
職能 二（滿一、日一）
大和 十八（滿一、日十七）
朝日 六（滿一、日四、鮮一）
敷島 八（滿一、日五、鮮二）
鐵西 六（滿二、日四）
瀋陽 九（滿八、日一）
大西 五（滿五）
小西 六（滿五、日一）
北關 六（滿六）
東關 五（滿三、日一、鮮一）
皇姑 四（滿二、日二）
永信 一（滿一）
大東 三（滿三）
于洪 一（滿一）
北陵 二（滿一、日一）
瀋海 一（滿一）
東陵 一（滿一）
渾河 一（滿一）

▲常務員會議

二月二十八日＝瀋陽、朝日、大和
三月二日＝大西、小西、敷島、大和
三月三日＝北關、大東、鐵西、大和
三月四日＝皇姑、東關

▲區協議會日程

三月十九日＝敷島、鐵西
三月二十日＝大和、朝日
三月二十一日＝瀋陽、大西、北關
三月二十二日＝小西、北關、皇姑
三月二十三日＝東關、皇姑
三月二十四日＝大東

確立商道報國體制

商工聯合會決定實施方針

前線舞臺背後、更求商工業者之奮起、最者、基於在國都開催全滿商工公會總會之決議精神、全滿省商工公會聯合會、於廿四日午前十時、在新京記念公會堂、開常務理事會、關於調查機能之活用、地方產業之振興、儲蓄獎勵、國債之消化、協議之後、決定左列實施方針、

△調查機能之活用＝關於小賣商許可制問題、物資配給之實態物價之構成、組合之統合整理、進行調查、

△地方產業之振興＝設立企業振興機關、同時、擴充商工相談所、設立滿洲產業振興協會及輕工業振興會社、努力地方產業之振興、

△獎勵儲蓄消化國債＝遊資之吸收、爲當前經濟界之重大問題、國債之消化、在於經濟計畫遂行、貯蓄獎勵、審與地方產業振興、有鑒及此、定大體基準、定適當之率、在商工公會及其他、從事其保管、準備免除出現經濟而之共同禍根云、

國婦會支部舉開評議員會議

國防婦人會奉天市支部、爲謀會運動向上邁進、以遂成家庭報國之使命、並興亞新秩序建設大業、於月之廿五日午後一時、在該部會議室、舉開國婦評議員會議、由松平主事以下各評議員出席、共同協議康德九年度運動方針、並本年度預算編成方針、及康德八年度會務報告並決算報告云、

建國精神作興週間

自本日起堂堂展開

植田副局長發表感激談話

於建國十周年之春、以三月一日建國節爲中心之意義深遠的建國精神作興週間、將在廿六日至三月三日的一週間、於祝典事務局、協和會等關係機關之指導下、展開全滿四千三百萬國民之心的洗禮週間、而以本週間所編入的各種國民運動、彌培大東亞戰爭下之國力、以昂揚向第二建國之熱情、當此感銘深遠的精神作興週間、植田祝典事務局副局長、身先立於第二建國第一步之首途、談話如左、

建國十周年之三月一日的建國節、乃我等四千三百萬國民最意義深遠且能多回憶的記念之日、本來此十周年記念式典、亦應於此佳節實施、惟因氣候及其他關係、乃定於九月政府協和會與其他關係部局聯合一體、而此次特置重點於精神的內容、爲此歷史的佳日、添加意義、乃決以佳節爲中心、亘前後一週間爲精神作興週間、而靜靜回憶建國之跡、傳增深向第二建國之新覺悟、而基於大東亞戰爭下東亞北邊鎖護之誠與建國宣言、爲道義世界建設而新出發、是以協和會、以瑞雲十字運動、呼籲全國民、對青少年之推出與勤勞奉仕、以槍後之赤誠從事、又以民生部之道義厚生生活運動、禁煙總局爲中心之鴉片斷禁必行運動及其他節電日舉開等種種行事等、皆於滿洲國之名實俱符之大國家的面目下、促全國民對第二建國之覺醒、故我等應以此週間爲機會、拋棄舊來習而官民真正一體、更作新出發云、

市內百貨店分會下月舉行結成式

協和會奉天市本部、爲謀戰時下經濟報國運動向上、並期強化經濟力、以完成大東亞共榮圈建設大業起見、關於市內百貨店、會進行準備結成分會、目下對於諸般事務、業經籌備完了、特擬定於三月二日午前十一時、在奉天神社前、舉行百貨店分會合同結成式、屆時由各機關長官、及各百貨店全員出席、盛大舉行云、

關東軍報道隊

自哈出發赴海拉爾

【哈爾濱專電】擔當守護大東亞戰爭背後、默然守護北邊之日本無敵關東軍將兵、今次爲報道起見新編成關東軍報道隊八十八名、由統裁官福山報道部長、及同輔佐官齊藤報道班長指揮之下、於二十五日午前十一時、由車站乘特別編成之列車、勇躍赴海拉爾云、

福山部長談話

【又電】關東軍報道隊、當由哈爾濱出發時、福山報道部長、談話如下、今回之報道演習之主要目的是爲了傳達於大東亞戰爭完遂裡之默默從事於酷寒而守護北邊毫不傲動之將兵之真姿起見所以向北滿派遣報道隊員以資精通諸事情、且使其嚴格體驗報道戰士責重之敢鬪情形、於新聞通信電影藝文關係各機關協力之下、約有九十名、實深感謝、並且報道隊員自身亦勇躍參加於此初次報道之中、足以表示其熱情、關于此點、余甚愉快、今次能以知道槍後人對南方赫赫戰果努力如何、更覺得非常愉快、並且報道戰士之質的向上、亦有莫大之貢獻、此誠不勝慶幸之至云、

春節街頭風景

樹立國民保健對策

建設結核病療養所

具體案已作成正積極進行中

關於結核疾患增加之積極的保健對策、當前此確立生活改善健康診斷療養施設之際、已着眼於此、惟因資金難及醫師不足等諸問題、有難於實行之狀態、惟大戰下人的資源之確保與健全生活之必要、愈形切迫、故政府爲此等急措置、提唱政府並特殊會社之結核療養所共同建設、而於總務廳人事處、民生部、結核予防協會、各特殊會社、建築局關係者間自昨秋以來、即進行此考案結果、得各方面之熱誠協力、已於今年二月一日、由武部總務長官任命、松木總務廳次長爲委員長而由政府及參加之各特殊會社、結核予防協會之職員中、決定委員二十六名、自康德九年度始、以五年計畫使收容千名之療養所建設計畫形成具體化、遂於本月二十四日午後二時、在國都中銀俱樂部舉開第一回委員會、關於本年度計畫以建築費二百萬圓、建設收容二百名之療養所遂行協議已決定具體的建築方策如左、

△建設地＝於國都近郊之大屯、九台、十門嶺、興隆山四處中、選定一處、

△用地＝二層樓一十五萬平方米、（建築用地六六九〇平方米）、

又該建築、乃委囑於建築局、而由委員中以植村民生部保健司長、稻次總務廳福祉科長、藤島建築局工務處長、公門中銀庶務科長、吉住結核預防協會常務五氏爲常任委員、担當建設地之設定及其他實行上之任務、又關於此種療養所、亦預定建設國都市民用療養所、且人事處更與此療養之施設併行亦致力於預防方面、即自本年度始、對於全官吏、每年春秋實施兩回健康診斷、並亦懇各特殊會社實施、以導生活於健全云、

軍事援護強調週間

自本日起全國熱烈舉行

民生部爲期對傷痍軍人戰歿軍人遺族及在營軍人家族等援護完璧起見、以三月一日國兵入營日爲中心、自廿六日起、至三月四日止、設定「軍事援護強調週間」在大使館、協和會、弘報處、軍人後援會、國婦、傷痍軍人會義勇奉公隊統監部、青少年統監部等協力之下、展開強力之全滿軍事援護行事、國都有講演會、映畫之夕或週間中當各種會合朝禮時實行感謝默禱等行事、此外、予定援助軍人遺家族之生活、或由小國民普及軍事思想等、實行多彩行事云、

企圖軍援事業完璧

要望全國官民協力

谷大臣談

關于由廿六日起、於全滿實施之軍援週間、谷民生部大臣發表談話如下、以三月一日之第二回國兵入隊日爲中心、由廿六日起亘一週間實施軍事援護強調週間、而於大東亞戰爭下、週間之行事其意義殊深、其主要目的、在乎圖謀軍事援護並優遇之徹底而已、並且本強調週間、又爲全國的國民運動、所以本週間之行事、亦可說是振作一般國民之軍事援護精神耳、一方要體念日滿兩軍將兵之勞苦、昂揚感謝之念、且爲謀國民各層之日常生活素質向上、對傷痍軍人、戰歿軍人之遺族及在營軍人之家族加以徹底援護、以期槍後援護成爲完璧化、關于週間中

滿鐵資金備辦計畫

社內保留金仍居首位

滿鐵之十七年度資金備辦之計畫、日本政府激納七千萬圓、日本政府以外之民間及滿洲國政府激納六千萬圓、以殘額八千二百萬圓充爲社內保留金、社債依然占有主要部分、其主要之點、即在日本政府激納與社內保留金之增加、然而社債與十六年度之二億四千五百萬圓相比、不過僅增加五百萬圓、再者官廳担負額亦增至相當之額數、故於此項之備辦確認無大困難、日本政府激納、十六年度因被縮減爲四千萬圓、故於滿鐵當初之成案、雖於十七年度預定爲八千萬圓、但於政府投資豫算之關係上、今年已縮減爲七千萬圓、社債之增加分、乃補充該削減之額、次爲社內保留金、十六年度因收入劇減、依於關係會社所有股之開放、已備辦二千萬圓、今於十七年度、依於輸送量之增加、以前實施之客貨運賃之提高、有增收之希望、因此社內保留金、亦達至八千萬圓以上、自最近之輸送量觀之、鐵道收入可見確保豫算額、於是社內保留金、亦弗呈顯念、故十七年度、關係會社所有股之開放未行豫定、

鐵道愛護團表彰式

滿鐵定期舉行

鐵道愛護團、已達團數千二百八十、團員總數六百八十二萬人、爲護戰時下輸送大動脈、佈以水洩不通之完璧的警備、滿鐵今擬表彰愛護團中特大之功績的個人九十七名團體九十（共計入員七八一八名）、乃定於三月二日午後二時、招致代表二十九名在鐵道總局、於滿鐵及鐵道警護幹部參列之下、舉行表彰式、而受表彰者、爲前年十月、部落被匪賊包圍時、有鮮胞弟被綁票於不顧、而急速報告、終將匪賊殲滅而防止鐵道事故於未然的濱州線宋驛之愛護分團長寧萬祥（三三）君以及不遜於彼之愛護活動的諸勇士云、

共匪巨魁趙尚志

惡貫滿盈終授首

三江省警察官樹立不朽殊勳

【治安部警務司發表二十五日午后五時】建國以來、蹂躪北滿、以反滿抗日之行爲、極其兇惡之共產匪首趙尚志（三四）原籍錦州省朝陽縣人曾於一時避討伐隊之銳鋒、遁走國外、最近隨同時局進展、又以攪亂國內治安及諜報、謀略工作之目的秘密潛入國內、終被三江省警務廳迅速探知、銳意追究之下、乃於二月十二日午前三時、在鶴立縣下、將之射殺云、

趙尚志略歷

一、宣統元年錦州省朝陽縣生、
二、民國十五年入國民黨、畢業於黃埔軍官學校、
三、國共分裂後、轉於共產黨、受中共中央短期訓練後、於建國前入滿洲、爲赤化指導軍使、大肆活躍、
四、滿洲事變（九月十八日）後、急速於濱江省巴彥、組織紅軍第三十六軍而暗躍、惟立即潰滅、乃遁哈爾濱濱外潛伏、
五、爲採朝陽匪團之慫諫長而復活、以濱江省珠河地方爲中心、組織之赤化游擊隊、康德元年九月爲赤色東北滿日連抗軍總指揮官、
六、康德二年一月、組織共產黨東北人民革命第三軍、自爲軍長、逐次增勢力、而爲反滿抗日赤化策謀之有力的共產匪首、
七、以珠河、延壽地方爲根據、指揮張壽籛、王惠童、張連科等之有力部下兵力二千余名、因惹起佛山事件、湯原事件、羅北事件、倫庫事件等幾多慘逆行爲、形成國民怨嗟之中心、
八、其間經日滿軍警不斷討伐、結果、勢力漸挫、根據地亦不能維持、遂致轉向三江省湯原縣、
九、康德五年、由於三江地區肅清工作進展、國內無有安全地、同年末逃避國外、一時消息斷絕、
十、最近又爲抗日連抗日第二軍責任者而暗躍、
十一、康德八年末、隨同時局之進展、秘帶特殊使命入滿、出現三江省方面、已被探知、
十二、三江省警務探知其來滿、爲將之捕獲殲滅、大張情報網、銳意策敵中、二月十一日夜接得在三江省鶴立縣五道河附近出現之情報、乃由該地市警備隊六澤警長以下〇〇及便衣勤務員若干名、乘夜踏雪、出動、翌十二日午前三時、在山中一軒家屯、當彼嗣策中、出其不意、將之包圍、激戰結果射殺匪首、趙某其他亦將殲滅云、

確保國內治安

警官更須努力

谷口警務司長談

自建國以來、在日滿軍警協力之下、銳精極致力於治安之確正確保、幸達今日之狀態而得鞏定國運隆昌之基礎然一部邊疆之地迄今仍常有殘匪之跳梁、警察當此建國十年之今日、爲期國內匪團之全滅、刻正竭盡精勵努力本日所發表、三江省警察已射殺北滿謀略匪之巨魁趙尚志又南滿方面、前此於通化省已使該地殘存唯一之匪團壓五警之一黨全滅、又於興安省及黑河省地域、亦對有力之諜略匪團、與以大打擊、大收成果、茲爲邦家殊堪慶賀也、然對此間從事此等討伐而殉難於匪戰之幾多之犧牲者、須由衷心表示哀悼及感謝之意、更有使大東亞戰爭下北方之守護、愈益強化之必要、而爲兩保國內治安之安定計、全國警察官須更強固決意、以期重責之完遂焉、

大宗砂糖運到

即將開始配給

近來白糖大量運到、此種消息、市民非常喜歡、所以奉天市當局、目下爲準備配給三月分之白糖、與白糖配給組合實行協議、大體比較前月約增二倍、因此關于三月分配給白糖、對每家可以增配、以表示慶祝新嘉坡陷落之意也、

捕獲小綹

脫獄明、現年十九歲、住市內小西區小西街三段六九號、並無職業、專以在電車窃取爲生、昨日下午三時、於軍體行至太清宮時、伊乘客擁擠之際、掏取大東區長安街住戶王侯氏國幣六十八元四毛、不幸適爲北關署刑事郭曉春瞥見、乃立即逮捕至署、嚴加審訊中云、

腰藏煙土 被警檢舉

趙國恩、現年三十一歲、爲市內瀋陽區一德街四段東華客棧司賬、於二十三日午前十一時許、於城內一德街四段十七號附近、週會瀋陽警察署刑事劉吉有、于榮廷二人、搜查勤務中瞥見、以其行踪可疑、遂加以搜索、結果由其腰內翻出煙土二百二十瓦乃逮署審詢據供稱係屬自吸以七十五元代價買云

決戰之聲

奉天省警務廳長 齋藤武男氏

「攻落！」「攻落！」國民全體非立定這種決心不可、關于戰爭、如只以兵隊和武器、是絕對不能獲得最後的勝利的、最重要的、就是強韌的鞏固的團結、我是國民中的一人、所以無論何種困難和苦痛、只要是爲了戰爭目的遂行、那是非忍耐不可、每想到敗戰國的慘狀時就感覺到我們東亞共榮圈內諸國家國民非斷然克服敵方不可、此次聖戰、決不只限于武力戰日思想、日經濟目不能見的敵也在執拗地挑戰呢、尤其是控制北方的滿洲國雖免不有所謂第五列的活動、這是不言自明之理、對防諜謀略的國民的心情、我想是須要更進一步的緊張、

如有買賣請到 國債

滿洲興業 藤本ビルブローカー 滿洲野村 滿洲山一 滿洲川島屋 滿洲大商 滿洲角丸

招製作鑄物職工人廣告
本工場製作各種鑄物、現在招入用特等鑄沙職工人年齡二十五歲以上四十歲以下招募額數壹百名月金給料本工場面議宿舍本工場配給若要來者至請本工場面談可也請
安東市鎮安區珍珠分國中經路 合資會社 安東鑄造所 代表電話長二五五四番

出兌 接兌 營業啓事
啓者茲有北關區大北街二路一三四號益華針織廠因營業不佳歇業將全部營業出兌於李秀山名下接管另行改組字號爲益華德記針織廠聘柳煥文爲經理關於以前賬目及應擔保事務由出兌人自行處理此後益華德記針織廠與革權利與出兌人無干除立接兌契約外特此登報聲明
出兌人衆股東代表 李子榮
接兌人 經理 張和 李秀山
新任經理 柳煥文

尋人
學生金在潤現年十七歲在奉三高學校於本月十八日早入學攜帶學費百餘元至晚未歸詢問學校及其同學均未見學費亦未交迄今多日音信皆無該學生鼻子上有小痣三個身高四尺餘腕帶手表身穿奉三高協和服及外套足穿青皮鞋裹腿仰懇諸親友與伊諸友誼代爲查訪如將本人送回或通信領回均有重謝並囑該學生回家家長決不深責
奉天市大東街一段一四六番 金子綱啓

招盤聲明
擬將本號補盤貨物全部出兌如有誠意接兌者請至本號面議商洽可也
新地址 城內西華門前
舊地址 一心街一段八四號
本號志誠信執事人謹啓

丟失匯票作廢
茲由新京榮大商店寄給敝號滙票兩張每張五千圓（係益通銀行於二月十二日開出者號碼爲第三四三三三四四號）竟自遺失無論落於誰手概行作廢特此聲明
奉天市小西街一段七十二號 瑞蚨祥商號啓

支票遺失作廢
茲於康德九年一月廿日由吉林功成銀行滙奉天店照付支票三百元支票第三二一號因不愼遺失除在該行掛失外特此聲明作廢
聲明人 復興成

脫離關係
敝人居住城北二台子村因長子劉滿順後潛逃在外如有不法行爲挪借欸項等勁於父母兄弟概不負責特此登報聲明
奉天城北二台子村景勝當

丟失名戳登報作廢
爲登報聲明事茲因不知何時不愼丟失木質蛋圓形名戳壹個現既登報聲明以後無論落於何人之手在何處以此名戳發生任何事故概作無效爲此
劉宰氏啓

丟失名戳登報作廢
爲登報聲明事茲因不知何時不愼丟失木質蛋圓形名戳壹個現既登報聲明以後無論落於何人之手在何處以此名戳發生任何事故概作無效爲此聲明作廢
奉天市關東區大東街參段壹壹九號景毓德謹啓 二月二十四日

機械出兌
啓者敝已經明停業將存之電機廿台縫頭五台毛衣機廿台餘各種機械及編織組合操業權力情願完全出兌特登報聲明如有投意者新至太清宮對過天德祥接洽（或可電話）
天德鑫啓

撤出股東聲明
茲有坐落奉天市小西街二段二〇一號永順源皮店一號於康德八年三月一日經由陳化民外五名合資開設因尤永順撤出後改永順源成記後關於永順源成記盈虧等情與尤永順無涉特此聲明
撤出股東人 尤永順
聲明人 永順源成記商號經理 陳翰章

至急募集滿人女工手
一、年齡 自十六歲至二十歲
一、資格 身體健康無病者
一、員數 五〇名
一、待遇 優厚本人來談時當面決定之
一、募集期間 自康德九年二月十八日至〃三月十七日
希望者請速來左記地接洽可也
奉天市大和區春日町十三號
滿洲武田藥品株式會社 電話（三）四六〇〇・五八五八
認可號數第二八號

仁術的 新職業 公收入開豐富
萬病一原 東洋醫術 紅酸新醫學
慢性難病根治、醫法極簡單無試驗即開業公認、通信教授法青年在家中即日可修得、卒業證紅療學士名號、入會解剖圖、治療器悉進呈、住所氏名詳報說明書贈送
大日本大分縣上眞玉局二ノ一區
日本紅療醫學專門學院

哀啓者蔭柏侍親無狀致延先妣享年七十有三歲於康德九年二月二十一日乘鶴西逝不孝之罪此生莫贖理應長守靈幃稍補子職訃知親友以盡禮節祗以蔭柏服務功成銀行職責在身忠孝難全及與家族尚多奈離前來又逢春節甫渡百忙之中未敢勞動親友不得已擇於二月二十四日午后接三廿五日午前發引暫厝奉天保靈寺後再行擇吉舉喪因恐親友方面訃報失周謹此哀啓方寸已亂語無倫次不孝之處諸希見諒
棘人 祖蔭柏泣血稽顙

潤芝女子職業續招新生
入學資格本科優級畢業速成科須初通文字學科滿語日語衛學國民道德打字洋裁毛織編級校址大東關小河沿北岸二七兩索詳章付郵票四分即寄

奉天漢英女子打字學院招生
簡章 函索簡章附郵票四分即寄 地址 奉天市大南門裡警察署南胡同

英語教授
加斯達英語學校
本校創於西曆一九二五年
日班 夜班
奉天市大和區浪速町十一番地

公認
奉天國光女子洋裁學校
▲滿洲首創 ▲學費低廉 ▲寄宿完備 ▲隨時入學 ▲額滿截止 留日教師
科別 ▲本科（甲、乙）補習 ▲速成科 夜間部（日語班 算術班 洋裁班）半年入學
瀋陽區一心街六段一二六號

全滿馳名 姜子良相法如神
言必中 各界諸君欲知流年成敗進退方針目下吉凶
有中 一切疑難無不指破迷津外埠通函大批八字三十元先將本身生年月日時並潤資寄來十日內答覆命書一冊占課一元
硯設奉天北市場世界旅館三樓四十四號寓候

聘請教師
限有中等學校教員之經驗爲合格希望者於二月廿八日以前來校接洽
奉天市小南邊門裡 奉天電報學校啓

奉天盛京商業學院招生
一、入學資格 一年生限國優卒業、二、四年限同等學力、
二、入學手續 凡學校推荐或有證書者學科免試
三、考試日期 康德九年二月二十八日（報名前一日止）
四、教授課程 與國民高等學校同（四個年卒業）
校址奉天市小南街一段五十二號

奉天崇文學院招生
科目 日語初等科日語中等科商業科簿記速成科
資格均限優級卒業或有以上學力者
現已開學隨到隨試 通學生備有鐵路割引通學 備有宿舍 詳見簡章附郵票四分即寄 電話（四）四三三八

民生部認可 奉天實踐簿記學院招生
項接各地官廳會社來示擬大量採用本學院畢業生優良者充任會計員各畢業生不足採用故爲養成此等職員起見特此登報招考新生
開學日期 二月二十三日
招收額數 速成科 一二〇名
修業科目 簿記（商業、會社、銀行）會計學 商事要項、法制經濟、商業算術、珠算日語
遠道學生設有宿舍備有簡章函索附郵票二分即寄男女兼收（但無女生宿舍）
奉天市瀋陽區小南街四段一〇四號 電話四三四五〇番

奉天日語學院招生
科別、日語專修科、商業科、各六十名、插班十名、入學、現已開學（有証書者准免考入校）限三月一日以前
校址奉天大南關下頭富教胡同（通譯生有鐵路月票）入學詳章附郵四分即寄

通信教授新式簿記
今值本會創辦之第十二年故決行增刊數千學員渴望之『白話商業簿記』現已付刊約本月末出版此後入會的函授生准有免費享受之權利報名詳章可附郵票四分寄新京市中央郵政局信箱第八四號新京大連銀行簿記講習會收即寄（但同信地址須詳細寫明）

入學資格（國優卒業生）
奉天東亞商業學院
函索附郵票二分即寄 電話四二六二八

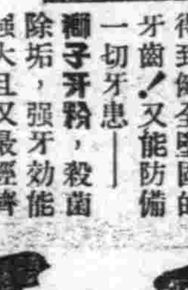

健全白美的牙齒才是無上的寶貝
每天早晨和晚間用獅子牙粉，刷兩次牙，這麼能夠得到白美光亮的牙齒同時可以得到健全堅固的牙齒！又能防備一切牙患——殺菌除垢，強牙効能極大且又最經濟
奉天齒磨株式會社 滿洲ライオン
獅子牙粉

虎骨花蛇藥酒
頭痛藥
老福順堂

治療 羊癇瘋癲狂病
這種靈丸此症皆因火痰驚恐氣凝鬱不舒痰迷心竅犯時忽然四肢抽縮不省人事口吐涎沫牙關緊閉有月犯一二次有年犯五六次者越犯越重此藥能治之此藥每打服三十四定

拾圓 賽湧泉下奶藥
這種下奶藥凡是缺乳婦人無論小兒幾個月缺乳服此藥均能乳下如湧泉輕者一二盒重者三四盒藥乳汁定能充足每盒定價國外埠函購藥款用匯票封掛號信內寄來（歡迎各埠代理）
總發行所奉天市大南城門外路西樓房 欣榮堂厚記

一切外傷
哈利巴藥膏
之治療方法，從來每多採用強烈殺菌劑以爲塗布。惟最近據諸臨牀醫家經驗，則謂殺菌劑不如創腐『哈利巴藥膏』即依此原理而創製之維他命AD製劑，塗之患部，功能保持一定溫潤溫度，補給局所榮養，加強組織新生機能，縮短治癒時日。性質和平，交換絕無痛苦
包裝（壹百粒 五百粒）

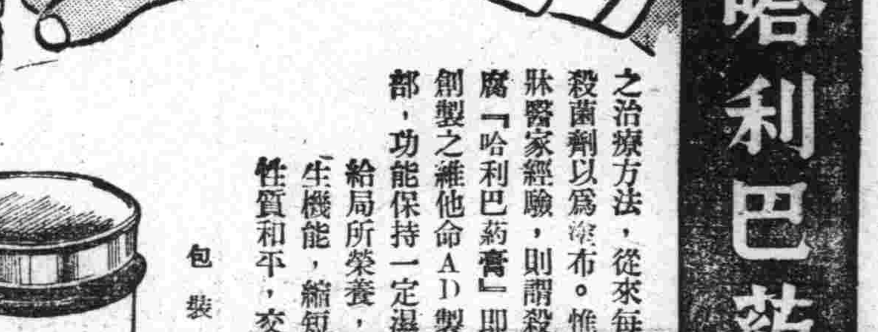

日本名 ハリバ軟膏
各地藥房均有代售

248

忍受一時順應節電 總理公館亦設一燈

【新京】自發電所發生故障以來，經積極努力修理，特殊電力於當日即能送電，惟一般普通所用之電，尚未全部復舊，市公署與首都警察廳曾命令市民節約電力，每戶只許點用二十度電燈一盞，命令一下，全市嚮應，莫不遵守，本市平治街張國務總理公館，因房屋多而所需之電燈亦不在少數，二十三日午後九時許有四道街警察署杜警尉在該處警備時，總理大臣在法令規定一盞燈下辦理公務時，侍立身側之王副官見總理感覺辦事不便，特請意擬向該管之警署請求，另外增設一盞電燈，而總理大臣堅不允許，且謂忍受一時，順應節電之策，應該與市民忍受暫時之不便，待電力完全恢復後，亦當隨時隨地的節約電力，以喚起官民一體實踐。

爲昂揚濟苦救貧之使命 赤十字社本年勵行實踐各紀念行事

【新京】滿洲國赤十字社爲昂揚仁愛濟苦救貧之使命，決于本年建國十週年之佳年內勵行實踐各種紀念事業，對于今年會員之募集以五百萬元之會費及寄附金爲目標（昨年爲四百萬元）茲詢計其本年重要計劃行事如左

一、職業補導所對傷痍退伍軍人職業斡旋
一、聾啞學校技藝科創立使普通科卒業者入學
一、助產士學校校舍之新築（祝町）
一、新京中央滿赤病院建設計劃由本年起五個年完成建設奉天哈爾濱錦州三地病院以上的理想病院
一、東亞赤十字大會之召開九月中旬召聘東亞共榮圈內各國赤十字社代表參加
一、滿赤展覽會、
一、滿赤照片展覽會以上二展覽會亦均在九月中舉行、

歡送入營國兵 開催壯行大會

【清原】本縣康德八年度合格入營之國兵內十七名，於月之二十一日在四平市集合，因此縣協和會、縣公署、滿洲軍人後援會、國防婦女會聯合之下，在縣本部會議室開催壯行大會，由當家縣長致勵詞後，遂一向各入營者贈與祝旗，十二時引率入營者恭詣清原神社參拜，午後四時，舉行懇談會，月之二十日午前十一時半，各入營者，各機關，各學校各法團以及全街商民齊集協和會門前，祝旗十餘面作前導，隨風飄蕩，燦爛奪目，國兵在前，官民在後，整隊向清原驛進行，而各入營者無不意氣軒昂，精神煥發，眞不愧爲干城之選，國家之柱石云、

（寫眞說明）圖爲通化市盛大舉行之大東亞戰爭戰歿者之第一次慰靈祭時之嚴肅情形

民需用洋灰鐵類 木材需要調查

【營口】康德九年度純民需用洋灰、鐵類（針金、釘鐵線、鋼材）木材之需要者配給之必要上依左記要領申報所要量、

記

一、調查方法 左記中告所備付之需要調查表記入所要事項報告之（新市街）盛和公司、平岡組（舊市街）詳記號、市經濟科
二、調查期間 二月十五日至二月末日
三、調查資格者 受中央...
四、注意事項 詳細詢問市經濟科統制股少量之需要者由組長代表一括報告（但記入用途） 當一般商工業者

近日赤痢頻發生 望市民飲水注意

【新京】國都市內近因給水之不足，一般市民由于食用之急迫，多不顧水質之良否，或行鑿冰，或行汲取伊通河及偏僻地方大井之水飲用，致近日市內發生赤痢者，較前驟然增加，市署保健科對此種現象極爲憂慮，值此春季流行病易於猖獗之期，深望市民對水之飲用，多加注意，務期煮沸後食用，以使諸般流行病發生於未然可也云、

看護養成所成立

【西安】西安縣立病院、奉四平省公署命令，四平省立看護婦養成所，招生十五人在西安縣立病院內附設，看護婦養成所長以西安病院長永井堅一郎兼任，看護十五人業已招考足額，經四平省公署試驗完了，於月二十一日午後三時，在西安縣立病院舉行開所式典，蒞場者有四平省公署，民生廳保健科長許永剛，西安縣長劉喜高，副縣長伊藤眞一郎，各機關首要人士，行禮如序後以上各長官均有訓詞，此次看護婦養成所，在四平省內惟此一處，各長官甚爲注重云、

則減少半數，以節約電力云【又訊】國都電車停止，已自廿五日起復舊，隨時增加之公共電車件此已行解除云、

國防獻金 省轉軍方

【北鎭】縣滿洲帝國協和會縣本部前經會議決定由各街村募集國防獻金十萬元嗣經後支援及國民戰時體制下之義務，實施後一般人民頗具協和精神認識時局對此踴躍輸將不數日間即行達成原額之目的茲已由縣事務長齊解省廳轉軍方云、

熱誠獻金千元

【建平】喀喇沁右旗新安村協和分會長白喬堂氏有鑒及現在大東亞聖戰之完成，期日不遠，使吾民衆享安居之幸福，於是喚起全村民衆節約戰時下各家庭之費用，各本赤誠報國之眞義，情願奉獻國幣壹千圓，由協和會旗本部轉獻前方將高勞苦將士享受之，稍盡後援報國之熱誠，而謝前方將士於萬一云云、

入滿勞工之福音 勞興會製作饅頭供沿途勞工食用

【新京】本年解氷期由華北入滿之勞動者，異常踴躍總計約達八十五萬人之多，自三月起即將開始向國內輸送，滿洲勞務興國會，爲期此大批勞動者輸送上之萬全起見，除于輸送上講求安全之措置外，對運送中極端重要之飲食供給問題，前與滿鐵及關係當局嚴重折衝之結果，業經獲得具體辦法，決定由該會大量作製白麵與苞米麵混合作成之饅頭，委託滿鐵配備於山海關、奉天、哈爾濱、大連等四大車站，當饑遞列車抵達各該車站時以廉價售與一般勞動者食用同時並特別配備飲食料水令之公開飲用此種周密之措置實乃勞動者之一大福音也、

豆腐組合結成式

【安東】市民生活不可缺少且富有營養之豆腐，期其價格之適正配給之圓滑，市內日滿鮮豆腐業者特結成豆腐業組合，二十一日午前十時，在市內協和會館舉行結成式，今後該組合員相親睦與官方堅密連絡，以期調整豆腐之需要云、

事早日竣事，市內即可恢復舊有之光明矣，（又訊）市內各電影院，亦自二十四日午后六時起照常開演，惟場內所有之電燈...

商會開懇談會 商討經營失業問題

【安東】大東亞戰爭，正在獲得勝利之今日，檢後商工業者爲實踐經濟報國其經營之方法，頗有改善之必要以春節已過元宵節迫於目前商號慣例每屆元宵節後便有本商店從業員之整理情事安東商工公會，有鑑及此爲謀商工業經營之萬全並商討商店員失業之對策，於明二十五日午前十時假中富街東邊商業銀行會議室，招集市內中小商工業店主二百餘名，舉開同樣之懇談會，至於懇談之事項列左

一、戰時下商工業之經營
1自肅自戒 2物資節約 3道義經濟 4職業報國
二、經濟統制下販賣業應轉製造業以開發產業爲目標
1設立製品工場 2遊資吸收開發礦產 3農牧業振興
三、元宵節滿商習慣人事整理失業維護
1應以國家戰時體制爲念
2大東亞戰爭新嘉坡陷落大東亞已現明朗之光商工業漸趨繁榮之途
3希望店主忍耐時日以商人報國之旨對失業問題加以深甚考慮與維護

常務理事到任

【鐵嶺】縣商工會常務理事一席，尙付缺如，刻因事繁，未便虛懸，茲經該會第五次參事總會開會討論結果，公舉現任縣署人事股長劉兆祥轉任，該商會常務理事，頗孚衆望云、

慘無人道 路旁發現嬰屍

【草河口】本街北頭小河內於（即二月廿二日）發現不知何人遺棄一嬰屍，白胖肥大之男孩，係初生者被害漂泊水中，狀極慘，來往行人羣集觀之，皆以爲可惜，這樣一個胖大的孩子，即能忍心害死，其人殘忍已極，太不講人道啦，人心之惡，實可畏也，謂其將來必遭天報云、

壯丁士氣頗爲旺盛 咸瞭解建軍之意義

中野氏談皆自信願負北邊鎮護之責

【安東】大東亞戰爭完遂之決戰下東亞共榮圈之確立負擔我滿洲國北方國防線確保之重責安東省下出身之第二次國兵合格入營者，於二十三日午前十時假師道學校禮堂實行身體檢查，由中野辦事所長其他各部隊係官軍醫官等列席檢查之下詳加檢查各合格者於本月二十四日午後七時二十六分乘安東驛列車出發赴營受訓鍊成健全之國兵，當此檢查之際中野辦事所長發表左記談話、

今觀本年度壯丁之士氣頗爲旺盛，皆瞭解建軍之意義，皆自信堪爲負擔北邊鎮護之重任，各壯丁當由鄉里出發之際，其家族同切待望，即其鄉黨全體對於壯丁不但激勵且以感激之念而歡送之，故壯丁士氣頗爲軒昂及到着集合地之安東市，分宿於各宿舍，而滯在中，規律頗爲嚴肅，並無一人私出者，在集合地檢查身體之際，皆遵從係官之指示，得以順利圓滿施實檢查身體檢查後，改換軍裝時，不但本人即其父兄姊妹見其英姿亦必由衷心表示歡喜滿足之意，諸壯丁甚願早日入營受訓，以成健全之軍人及國家之干城，以負國人之期待，於此決戰下堪稱國家慶幸、

國都電之恢復緩和 要望市民努力節電

【新京】電業會社新京發電所，自發生障故後，該社即不眠不休急速從事于恢復之工作，復於全市民一致協力節電之下，其恢復工事至昨日（二十四日）已有一半完成，並自午后六時起，對每戶祇許有二十度電燈一盞之限制，實行解除，而允許恢復各戶被封之電燈之半數其點數亦行改變，一般家庭每燈限在四十燭以下，商店每燈六十度以下，旅館飲食店妓館咖啡店，每燈限四十度以下，獨身宿舍每燈限三十度以下，至于各官公署會社事務所等燈數與度數均恢復原有之半，此外如電表電熨斗電氣器具，已可照常使用，工業營業狀用之電力，亦可使用，惟於午后六時至十時之時間內，不許使用，至于取締用之電力，仍然禁止，現電業會社仍極力於所餘工事之恢復中，刻下用電之限制，雖之緩和，仍望市民協力節電，以使發電所工

爲期宣德達情徹底 村聯協會次第展開

長春縣下各分會決下月初舉行

【新京】爲期宣德達情之徹底，推行精神之翼揚康德九年度之縣聯合協議會第一線之村分會聯合協議會，全國各地又將次第展開，與首都毗連之長春縣下各村之分會聯合協議會，經由協和會長春縣之指導，各村分會之籌備，已決於三月八九兩日間，分別由縣本部長以下各委員出席指導，全縣二十六村分會，在上一地區舉開云、

新嘉坡陷落萬衆騰歡 縣及協和會舉行盛大慶祝

【濛江】於月之十六日午后七時，播來皇英在東亞最後據點新嘉坡陷落消息，縣中民衆，莫不喜歡鼓舞，同時縣方，及協和會，於十八日午前十時在協和會館廣場中，舉行慶祝行事，所有參加人員倍於往昔，當由縣庶務科長，華士學氏，並協和會縣本部事務長，許應講演友邦大日本帝國對美英宣戰經緯，次即各持小型國旗沿街遊行，極盡歡欣同日午后二時，始行圓滿閉式云、

市面依然蕭條

【洮南】洮南縣自春及冬市面蕭條，已達極點，雖至春節，市面依然不振，大小商號，多有入不敷出者，近日賞閉十數家，有地方責者，若不設法維持，商業前途難把樂觀矣、

印度之多宗教 拱坦

印度爲佛教發祥地，自西曆紀元七百六十年以後，波斯人，猶太人，亞利比亞人，亞爾美尼亞人，西里亞人，阿富汗斯坦人等，移在而行居，故印度之宗教，亦因之而遞增，有印度教回教，波斯教，猶太教，喀那教等，就中大部分教徒，對於自己所信宗教，殆爲狂信的信仰而對他教，則爲極端排他的諸教之中，尤以印度教與回教爲最爲激烈，其原因只爲牛之崇拜與不必崇拜而已，印度教徒以諸牛乃神之坐騎，爲假慈世衆生，故傳放其種於世間，牡牛助人以耕種，牝牛則供給千萬家之食乳，有功人世，在回教徒則以爲天生動物，原將以豢人，屢而食之，且大祭必宰牛以爲犧牲，爲感情上而起爭執，屢發生爭鬥，雙方死傷甚多，印度教徒不形崇重牛，一般動物，亦皆愛護，惟不知對牛之恩惠而已，印度教徒，因教上規禁殺人，一切動物咸受世界中，無可與匹儔之愛護，然不害動物之印度人，年年遭毒蛇猛獸鰐魚等類，咬斃者有數千人，因禁殺生，並不敢講究捕殺任其殘害，則誠可笑也，在太古時代，一般動物，多有屠殺以食者，至釋迦牟尼佛之世，方遵五戒印度之波羅門教教徒，每月至少必爲一回斷食嚴守戒律者，則每月必行數回斷食，或減食，遇逢日蝕月蝕，或空腹以祈其復原，甚信斷食空腹，則大小之惡魔皆能盡滅也，

印度教徒，一舉一動，總須遵依教規，若不然以爲死後必墮落而陷於奈何河底，經典內，自天文物理，以至日常坐臥，進退飲食沐浴，入廁，入房遠近等皆一一誌載其中在教規則經典內誌最嚴禁者，一，殺婆羅門教徒及屠殺牛，二，故意使孕婦墮胎，三，與所師事之人之妻姦通，四，非眞誠信誓，而對人看從下右四件爲犯教規之大罪人，知而與此等人交際者，其罪與之同等、

罪大惡極難逃刑辟 ‖拱坦‖

浙江有富尚仁者，娶妻陶氏生一女名孝姑，其弟尚義娶妻柳氏尚無子女，尚義亡，歸守節不嫁，尚仁欲移於後宅，出入必經過尚仁之住房，柳氏有兄名柳文家窶貧，屢到妹處借貸，糾纏不休，尚仁厭而叱逐之，柳文懷恨在心，思有以報之，會值清明，有觀音庵住僧名寂照，知柳氏欲爲亡夫念經，乘來商議，被尚仁窺見，立將僧逐出，柳氏以僧爲辭，然以托以念經，當與之經資，奈伯在，不能交還，遂密遣婢約僧與晚間，在墻外候過僧提柳氏爲有意，大喜過於急更初，暫暗鉤東，挾帶利刀，越墻而進，遭僧本江洋大盜，故飛簷走壁，技藝絕倫，是夜隆而入，直進柳氏臥房，柳氏大驚，詢問夜來何事，僧曰娘子喚我來，乃有意於我，是以來耳，柳氏知僧意不善大聲呼喊，僧以手掩柳氏口，即欲行强，柳氏以死力拒，僧不得遂其欲，怒以刀斫之，立斃，取頭越墻去，越早婢女入報，尚仁驚駭趨視，不知爲誰所殺，正紛擾間，柳文已得消息奔至，驀起難恨不管是非黑白，日殺得好，君你逃得一場官司否，尚仁不解其所說何意，正欲與之相商，彼已大步跳出門直赴縣衙，投告尚仁強姦其妹，不從殺死，藏滅蹤，縣令到場相驗，亦以柳氏房在後，誰能越進，認定柳文告詞爲眞，嚴刑拷問，尚仁受刑不過，令給之日，爾若將頭獻出，便當饒你，尚仁終不答，其女聞之，告母曰，父性命之憂，今日縣老爺有云若將頭獻出，即饒你不死，父親死後你靠何人，想何不將兒頭割下抛作嬸頭進去，則父可活矣，父活兒一人，兒雖能不死乎，何落見一人就死，而父得救，父死兒亦不能自死以求生父也，母曰你父受冤，生命尙未可定，聽樗自縊，及母覺，已死多時矣，母撫屍痛哭，不得已忍從其志，將女頭割下，持到縣衙報與縣官，縣官看了見面無血色，皮肉不壞，係割於死後，且死隔多日，肉色必變而生臭，而是頭皮肉新鮮，必係有異，大怒喝曰，你夫殺一人案尙未結，你如何又殺一人喝拐起，陶氏大哭，不得已實告其故，令不信至其家驗之，見屍猶在地，以頭合之，不差絲毫，遂亦心酸流淚曰，天下有此孝女，那有殺人之父，必係冤枉，又見孝女面色如生，兩眸炯炯不閉，乃祝曰，你爲父捨身其心苦矣，何不顯靈示我以夢，庶得兇手，白你之冤，言未畢，雙眸忽合，令感歎，是夜即夢來告，感公救父，幽冥銜結，欲白此寃，可訪僧人寂照，次日問左右，日此觀音庵主持僧也，乃請來善念經設壇於佛處，夜半使小女假作鬼魂，將我殺死，又擲頭去，致我身首異處，今尋你要頭，償我命，時僧嚇，已日念經超度，頭際頸截座下，快日，將事已畢，即取出還你，令在外聆得親切，即喝差將僧拿至，一訊而伏，柳氏孝姑，以僧罪大惡極與惡當殺人不問擬罪立決，柳文爲自斬首，

拱坦曰，殺然以豆飯爲案，幸免刑棒，宜歷心靈供懺悔前行，乃見色心動，圖姦行殺，恐不但明受顯刑更惡陰受地獄之苦也。（完）

雙美人牙膏

蟲牙之原因與予防

牙因何長蟲？即爲口中所積留之遺殘食物變能發生黴菌及醱酵素之作用乃變成一種乳酸及各蓄質便能侵犯牙齒使牙齒受莫大之損傷，欲防此患可用消毒殺菌兼能淸口利齒之雙美人牙膏此膏尙有特殊美白牙齒之作用因此牙科博士莫不推選也

洋廣貨店均有出售 S.30

總行 大阪中山太陽堂 分行 上海太陽公司

分行 奉天・大連・天津・青島・南京・漢口

痔漏除根

痔瘡痔漏發源不外乎五臟六腑濕熱大腸燥血流注肛門凝結...

上磨香化痔散 ...

磨香化痔散 每盒十五付 定價六圓 每付二圓八角

總發賣本舖 國瑞藥房 奉天小北城門外西頭電車路北

外埠函購加費二角

眼科專門 啓明醫院

院長 郭振中

院址 奉天市北興街二段四七號（五業區三馬路北三街）

三蝠牌止咳藥片

現在的天氣漸漸的冷了，您的咳嗽病又犯了嗎，請您不必猶預，快快購買三蝠牌止咳藥片服用吧

三蝠牌止咳藥片是治咳嗽病的急先鋒，是化痰潤肺生津理氣的神妙藥，患者諸君快購用吧

總發賣元 滿洲製藥株式會社

全國各大藥房均有代售

婦科神藥 娃慈童球

赤十字病院婦人科使用

日本婦人科學認効推奬

今入手「娃慈童球」於朊本醫科大學病院婦女科試用結果此劑，確較向來市上所發售之藥類，優秀數倍，對於婦女病，尤以其最難癒之赤白帶症，以其插入一法，發揮美滿効果，大多僅用數球乃至十數球，見其治療効果最遲亦不過二十數球，尤因發有婦女府贈藥，用法極其容易，故此推奬此劑，能對子宮器官之病變，奏以極完全的効果也。

婦女的健康在于血經，血經不全或有病毒，則致子宮以及全身的種種病症，最怕的便是冷症，腰酸小肚疼，赤白帶久則失去婦女原來的幸福。

「娃慈童球」並非効力微弱之內服藥，或危險的無名藥其効果之安全優秀，承受赤十字病院及各醫院之許明。每日僅用一球，能奏偉効殺滅病菌淨除病毒，以癒子宮器官之病變，如赤白帶下不過數日而見治効。又推進血液循環順適以癒冷症，頭昏等。且補婦女荷爾蒙，強化全身尤其子宮機能，必得健全艷潤身體。

此劑並非向來內服藥，或危險的外用劑，効果微弱，且有危險，實在因爲直接作用於病根，殺淨病原菌和病毒，又補强力榮養，故其如何勝超向來一切藥品一點，既有各大醫院的確實證明。

☆六球・十二球・二十四球 在各地有名藥房皆有出售

總行 東京 合名會社 河原商店

精力的源泉

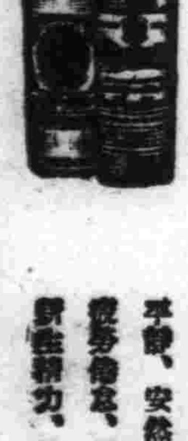

飯前飲此一杯酒，可以促進食慾，補助消化吸收，只因榮養充分，體力乃得堅實，疲乏立能解消。

就寢之前飲此一杯酒，可使血行調整，心氣平靜，安然而入睡鄉，疲勞倦怠，雲散煙消，對於精力，油然發生。

壽屋製造

赤玉牌葡萄酒

吳瑛作 石無問繪 (23)

房裏坐着的舅舅看見阿容進來走出去，像是有意的躲開了阿容，阿容用着輕蔑的眼色看下從身旁過去及遠舅舅的背影，心想，舅舅似乎有些看不慣自己，自己，也看不慣舅舅，到底被阿容想出這理由，兩種時代的人，當然不是一個思想的，新的和舊的永是相衝着撞到了一起就難免要彼此不通快，這樣不衝突倒好。

母親又是擺弄着紙牌，阿容把眼睛放在紙牌上去想，這種的消磨時光的玩意永遠也不會離開了母親，這是她生活的點綴，還有那可以延長她生命的補藥多讀也可以馬上尋得到。

老女人看見進來的女兒把眼睛送上來，阿容在去嬌慣着自己去和母親說。

「母親，有一點急用，我想用 幾百 塊錢，至少得八百」。

「唔！」老女人答應着，還像有點沒能聽清楚，去追問着阿容。

「你再說一遍」。

阿容聽見把兩隻臂膀交攏到一起焦燥的搖擺着身子。

「是說有一筆急用，至少也得八百塊」。

彷彿這次老女人聽清楚了女兒的話，帶着詫異的神情又去追問着阿容。

「阿容，有什麼急用呢，用這許多錢，這不比在念書的時候了」。

阿容聽着搖頭地。

「因為衣服 不入時，再加添幾件，另外還要買幾册書，買書自然有正用」。

「哦！衣服不入時？…」

老女人在識道理由所驚住了，把眼睛一直的端看着阿容，想要再去問阿容，但是却被阿容給截斷了，阿容自己說。

「女人的衣服得整齊，不比老年人，年青人第一是要講究外表的」。

阿容把自己所打算的話說出來，意思去加重着自己的理由。

「我不明白你們年青人的事，我老人，什麼都不懂」

老女人去止住阿容再要說出的話，表示自己不願意聽臉上罩上了陰鬱，

阿容想，這樣，母親看樣捨不得，要想找成功非得再另外的說法去打動了她的心，想看阿容又去說。

「家裡有財產，用這一點點的錢也不算多餘，也不會把遺產永遠的保留着，連自已的女兒都不給，留着將來落到珍姨母的手中麼？」

阿容故意把活話說得重，說得也有力，

聽去，老女人默然了，阿容的話又去勾起她的傷感提起珍姨母老女人就像是有多大的憤恨，半天去嘆息着說

「保守着將來說是給了你就是一個子也不讓它落在那個女人的手中」。

說 完無可奈何 的愁着阿容阿容再 嬌氣的看 着老女人。

夏的午後，有一般輕鬆的晚風，才從紗窗外面鑽進了房中房中的悶了一整日的使人窒室的暑熱，微微的滲透了涼意，阿容像才舒展了一下心把眼睛停在了自己身上的一件艷 麗的杏 黃的旗袍上旗袍上面閃着銀色寬邊的光亮，光亮在阿容的心上眩暈着，使她幸福的幻想起一切。

想着雀斑的女人，連自己的做着女助產士的女同學也談談掠過她的思索裏，還有許多許多的女人，只有自已是嬌貴的，是使人迷醉的陳司長便為了自己拋棄了雀斑的女人，丁表哥是第一個追逐自已的男人，這些都整個的奪去了她的心。

她想表哥從那次和自已鬧了一次小意見，就總和自己表示起疏遠，這疏遠阿容並未曾覺 到對自己 有了損傷的，陳司長也是有壓倒表哥的力量，陳司長彷彿佔據了自已的心，丁不欣的一切，漸漸在阿容的心上淡下來，阿容把陳司長做了自已生活的點綴。

一月過後，阿容把一切都交付了陳司長，自己的貴重以外的女人最寶貴的東西，全被這男人給損傷了，這樣自己便有了缺陷，從此自己的尊貴便被減消了，一次，兩次，阿容忽然覺得自己錯了，錯得不該把自己的寶貴容易的損傷了，前夜陳司長握着自己的手親蜜的和自己說。

德意發表戰況

【柏林二十四日電】德軍司令部二十四日發表

一、德空軍、繼續爆炸蘇聯鐵道於伊爾曼湖東方，破壞軍用列車，又猛炸穆爾曼斯克鐵道之一部，更夜襲塞佛斯托波爾要塞，使其發生火災。

一、自一月廿四日至廿三日北非戰線英軍損失戰車八十三輛、

【羅馬廿四日電】意大利軍司令部廿四日發表

一、於北非戰線意大利空軍冒惡天候對敵機甲部隊敢行猛炸使多數之裝甲車起火。

一、德意空軍、繼續空襲馬爾他島，對敵重要軍事目標投下爆彈如雨，德國空軍、於馬爾他島上空中擊墜英國機四架。

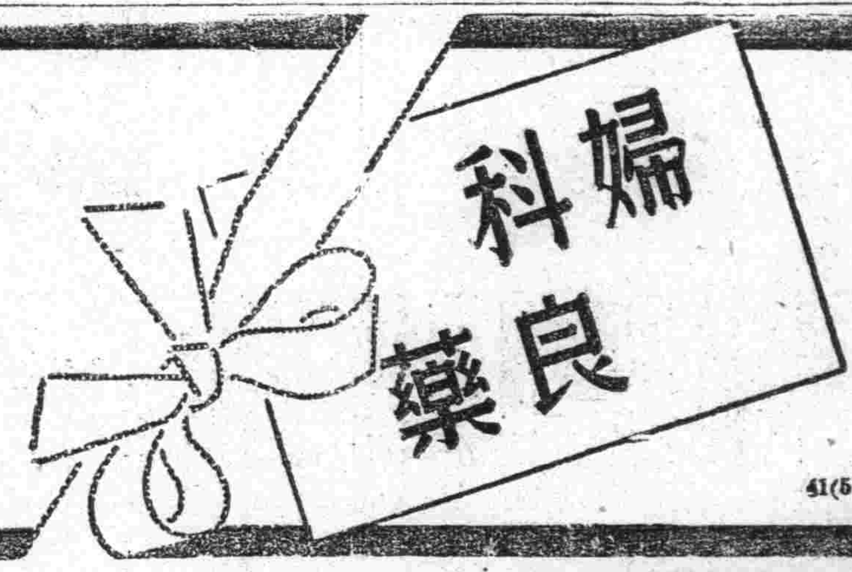

月經不順 乳汁不足

婀閥好萌者、即與國際標準品完全一致之女性卵胞荷爾萌、用於女性之時、能增進一切女性健康、故有下記諸種治療作用而為婦人科上必不可缺的高級良藥。

調理月經 促進乳汁 分泌、治療婦人閉經期之不適症狀，種子安胎，恢復婦人性的障碍。

（詳細仿單 函索卽寄）

本劑有片劑・粉劑・栓劑・膏劑及注射液。

各大藥房均有經售

製造發行 武田長兵衛商店 日本大阪市東區道修町

滿洲總發行 滿洲武田藥品株式會社 奉天市大和區春日町

オ婀バ閥ホル好モン萌

41(5)122

未老先衰

常見有一般年青人，臉上皺紋滿面，表現着未老先衰的狀態，這都是胃腸不良所致，因為胃腸不良，對於飲食方面，就要發生不振，長此下去，體內得不到充分的營養，體內既然得不着相當的營養，身體就要次第衰弱，這時面上就表現出未老先衰的狀態。

「若素」是調整胃腸良劑，能強化胃腸組織，提高營養，賦活體內各部細胞，加添食慾，恢復胃腸固有機能，此外還能增加體內白血球，長久服用若素，能使我們的青春永在，面容美麗。

定價 錠劑廿五日量・一元六角 粉末三十日量・一元六角

奉天市信濃町十七號 若素製藥株式會社

若素 去病延年

補腦寧神

虛火上昇、大便祕結 夜不安眠……頭痛 身體精神均易疲勞

此即閣下的腦筋已在疲乏叫苦的表現，此時欲勸閣下者，請速服用腦神經良藥「健腦丸」必有驚人的偉効、即

解消頭痛，整頓大便 降退虛火，惠給酣睡 挽救疲勞，因而記力 大加，腦筋清晰如聖

效能 頭痛 憂鬱 不眠症 腦充血 火上 傷心 神經衰弱 不平 耳鳴 健忘症 眩暈 卒中風

各藥房均有代售 發賣元 大阪 東京 丹平商會

健腦丸

天光電影院

燈節特選偉大貢獻 (正月十一日起連映七天)

主演 慕容婉兒・徐風 陳依萍 唐傑 雲 袁紹梅

首次公演 上海新片

艷屍

「艷屍」有使人意測不到的情節!!「艷屍」有使人驚奇怪異的探案!!

凄楚的劇情 美麗的演出

空前新型的偵探片 堪稱光榮的藝術畫

國華公司最近完成新型偵探巨片

同時加演 滿映時報新聞

下期開映 黑衣盜 偵探巨片

金城電影院

二月廿六日 二月廿七日 二月廿八日 三月一日 演四天

新華公司出品古裝哀情歌唱民間故事偉大巨片

上海新片 琵琶記 又名趙五娘

陳燕燕 梅熹 主演

商業

滿洲演藝協會提供

北京四小名旦之一 老伶工王瑤卿之得意高足 青衣刀馬花旦 宋德珠

高慶奎君親傳弟子 李和曾

暨北京戲曲學校畢業生 宋金聲 賈世珍 蕭德寅 慈少泉 陳盛泰 高德松 趙德勳

殷金振 何金海 二十六日晚 全部 鐵鏡公主

光明電影院

二十四日 二十五日 二十六日

如此可歌可泣 絕好佳片 歷史愛情巨片

千里送京娘

李麗華 賀賓 主演

下期予告 江南小俠

雙層化積膏 萬靈克骨酒 製腎丸 奉天省許可

奉天市鐘樓南 德潤堂藥局發行

民益鐵工廠出品

奉天市小西區鼎工街三段三九（工業區）馬路

發明發賣人 王伯勳

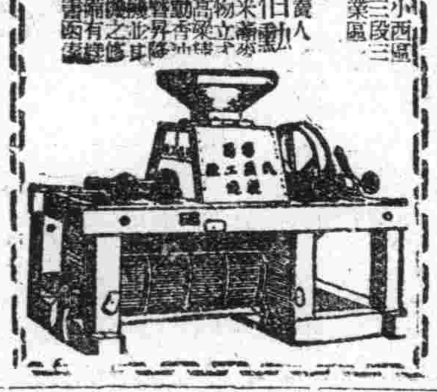

光陸電影院

燈節特選偉大貢獻 (正月十一日起連演七天)

主演 慕容婉兒・徐風 陳依萍 唐傑 雲 袁紹梅

今日公演 上海新片

艷屍

「艷屍」有使人意測不到的情節!!!「艷屍」有使人驚奇怪異的探案!!!

凄楚的劇情 美麗的演出

空前新型的偵探片 堪稱光榮的藝術畫

國華公司最近完成新型偵探巨片

同時加演 滿映時報新聞

下期開映 上海新片

雲閣電影院

北市場（二）五三五九

燈節特選 上海新片

臨時優待 券末日有效

今天 連演七天

（無上珍品）

野花那有家花香

王熙春 屠光啓 主演

大成影片公司最新的貢獻！

題旨 嚴肅

描寫野花之虛偽!!! 演出家庭之眞愛!!! 幕幕有味 香艷刺激

亞洲電影院

燈節特選偉大貢獻 (正月十一日起連映七天)

主演 慕容婉兒・徐風 陳依萍 唐傑 雲 袁紹梅

今日公演 上海新片

艷屍

「艷屍」有使人意測不到的情節!!!「艷屍」有使人驚奇怪異的探案!!!

凄楚的劇情 美麗的演出

空前新型的偵探片 堪稱光榮的藝術畫

國華公司最近完成新型偵探巨片

同時加演 滿映時報新聞

下期開映 上海新片

國際 GEKITO

南市場 電話二・一六一二

日日擁擠 日日滿場 特別續演 廿五日 廿六日 兩天 好片難得 希勿錯過

藝華公司出品有聲古裝武俠巨片

隱身女俠

李麗華 主演

明天起始 尤光照登台表演滑稽劇

同時電影 野花那有家花香

上海新片 大成公司香艷有聲時裝巨片 新公司！新影片！當然有！的新構結！ 王熙春主演

盛京時報
綜合版
光緒卅二年（明治卅九年）創刊
盛京時報社

論說

防邊及增產 （葉）

今年是滿洲建國十周年。也是第二次產業開發五年計畫的最初年度。尤其是隨着大東亞戰爭遂步順利進展。我們滿洲大陸。既是東亞共榮圈內的食糧重要基地。又負青鎗後防衛的重大使命。所以關於防邊和增產。便成為當前最需要的兩大工作。必須集合全國官民所有力量。積極作去。一步也不能放鬆。防邊和增產。也就是古來所謂的足食足兵。因為現在興亞聖戰第一線。雖然遠在南洋。無須我們滿洲健兒前去殺敵致果。但是我們鎗後全體官民。必須振起敵愾同讐的精神來。一方面協助第一線將士作戰。一方面努力鞏固我們的邊圉。要使整個的東亞。成為金甌無缺。好免去第一線將士後顧之憂。同時。再努力去增加農產。只要農產增加。自然民生安定。民生安定。自然鎗後秩序有條不紊。得以一心一意。群策群力。去協助大東亞聖戰的早速完成。

近來一般國民的視線。幾乎全傾注到南洋方面。足見對於打倒英美復興東亞一事。人人都十分關心。但是我們當此關心如火如荼的南洋之際。切不要昧近明遠忽略了無風無浪的北邊。要知道我們滿洲國境。十之六七都和蘇蒙毗連。固然。自日蘇中立條約成立以來。烽烟閒絕。久已相安無事。不過居安總不能忘危。有備纔能夠無患。我們既要協助大東亞聖戰。既要完成東亞共榮圈。就應當實現出高度國防國家的偉容。強化邊圉防衛。加緊國兵訓練。使國境成為金城湯池。無懈可擊。現在康德八年度受驗當選的全國國兵。已定於三月一日建國節。堂堂舉行入營式。以後這種備邊的重任。當然担負在國兵的双肩之上。我們既要為國家防邊間接的盡力。最好是直接去援護國兵。或是激勵他們的壯志。或是補助他們的家族。總要使他們後顧無憂。奮勇前進。個個都成為高度國防國家的干城。

春耕準備時期業已來到。興農部正在急速決定本年度的農政方針。據聞方針的重點。乃是樹立增產集貨新方策。其餘如同設立自興村。指導營農。研究農業適宜方法。擴充強化農業指導技術員。徹底防除病蟲害等等辦法。也是力促實行。前天在興農部舉行全國篤農家表彰式時。于大臣的訓詞裡曾說。「我國乃係農業本位的國家。當此大東亞聖戰下。全國民務必努力多增產。多收穫。以期東亞共榮圈內食糧自足。克盡鎗後國民的義務」。足見增產一事。關係尤為重要。增產的方法很多。除去改良農具和耕法。講求肥料和防害以外。開墾荒地也是增產。飼養家畜也是增產。就是節約代用。防止走私。也算是增產方法之一。住在農村的人們。當然是用鋤鎬努力去增產。住在都市的人們。手裏雖然沒有鋤鎬。身邊雖然沒有隴畝。如果能夠隨時去節約代用。認真去協力防止走私。也和農民增產工作。同其功勞。語云。衆志成城。又云。分工合作。正是這個道理。

再過三天。便是建國節。也就是滿洲建國十周年紀念日。有人說。從今年起。可以算是建國第二階段。國民須要覺悟一新。更圖上進。希望當此新階段開始之際。對於防邊和增產兩大工作。要特別注意。力圖完成。只要是足食足兵。自然是國力日充。富強可致了。

日潛艇襲美大陸

砲擊加洲三大巴爾巴拉峽

【東京二十五日電】大本營發表（二十五日午後一時三十分）日本帝國潛水艦、昨二十四日夜間砲擊美國加利福尼亞州沿岸之軍事施設、收得大戰果、

【柏林二十四日電】據德國通信里斯本電訊、二十三日夜羅斯福之廣播演說中已明示於、加利福尼亞州三大巴爾把拉附近、對于美國本土發生最初之砲擊、據美方之主張、則潛水艦係屬于日本者、砲擊目標為設于該海岸之油田地帶之精油所等、但關於損害、其後並無發表、據云砲擊後美國飛機、曾前往追逐、然其時潛水艦已於黑暗中消去杳無蹤影、雷擊隊雖投下爆雷若干、但亦全無反應、由于此種神出鬼沒之擧動、致加利福尼亞一帶驟然緊張、尤為射程內之各地已現出戰戰兢兢狀態云、

老羅正吹牛時巨彈飛來

【里斯本廿四日電】頃據倫敦云、廿三日羅斯福正行放送爐邊談話之後、適有樞軸國潛水艦一隻似嘲笑此演說者、出現於加利福尼亞州洛杉磯西北方三大巴爾巴拉八哩海岸附近、以艦砲砲擊海岸、此次砲擊、乃爲樞軸國軍艦對於美國本土最初之攻擊、實予該國人心以極大不安、

【又電】據倫敦放送、對於美國本土最初之砲擊、二十三日午後七時、在加利福尼亞州三大巴爾巴拉附近、由潛水艦而攻擊者也、而該時刻正爲羅斯福預告放送華盛頓誕生紀念爐邊談話時刻、大總統不僅爲求全國民傾聽、且翻譯成二十三國語、以短波向全世界再放送、頗示嚴肅的態度、蓋強求國論統一及聯合國戰線統一者也、恰在其演說開始時、忽然在加利福尼亞海岸、控制聖地啞哥大軍港之三大巴爾巴拉海峽出現一潛水艦、是地、距離電影界拍照外景之著名都市三大巴爾巴拉八哩地點（恐爲洛杉磯要塞地帶入口防備施設之場所）總續有二十發砲彈光顧、平時太平歡樂之該地守備兵、相當驚恐、並關於該潛水艦所屬國籍、並無何等言及、又主張被害者全無、但足證沿岸防備之疏忽、此對於以無線電向全國民宣傳之羅斯福、大感棘手、況乎當時注視大總統演說而打破、其威勇綽有餘裕之情況、已傳至倫敦放送、是不啻將無敵潛水艦之横行闊步廣達於天下也、二十六分間演說既終、立即接此報告之羅斯福、不知將有何面目也、

全美狼狽施燈火管制

【里斯本廿四日電】據洛杉磯消息、樞軸國潛水艦砲擊加州海岸、正當羅斯福演說「美國今與獨立戰爭當時相同、當前已逢危機」後不久、下午十八分（我國時間廿四日上午十一時十八分）開始、一彈一彈、進擊美國西岸要塞地點、哥之前方、警察當局、調查結局廿五發砲擊、而該潛水艦砲擊既終、伊遂悠然消逝厥委是以狼狽之當局於砲擊後一小時餘、現也一帶、行燈火管制遙行騷擾、而軍當局對此讋稱、將講求何等對策、但尚未發表、而目擊此砲擊之喬治斯達里斯一工人、談述如次、

「余人吃驚、余以爲是大軍艦、然後覺是潛水艦、當出現海上、由距岸一哩許海上、轟轟攻擊、余雖數知十二發、其後便不知矣、射擊約二十分許、砲擊既畢、並未潛行、浮行於暗夜中漸遠漸逝、」

炸莫利斯維港（新幾內亞 巴布亞島）

【柏林二十四日電】據德國通信、澳洲空長佟克弗德、發表日本航空部隊爆擊莫利斯維港如次、日本航空部隊、二十四日大擧猛炸新幾內亞巴布亞島之莫利斯維港、予軍事施設以極大之損害、

敗之將軍 在昭南島俘虜英軍敗將之各司令官（從左起第二人爲總司令官中將巴夏爾、第三人爲印度軍司令官希斯、第四人爲澳洲軍司令官少將加拉康）

戰陣上醫學的奮鬪 （一）

施設與技術俱精冠絕世界 能從腦或心臟中剔出彈丸

威壓南海、獲得輝煌戰果之皇軍大作戰、其背後軍醫陣學頗有絕大之貢獻、衛生部員之勞苦奮鬪、尤難漠視、原此次作戰地帶、悉爲蠻瘴之地、叢林蔽路、氣候酷熱、而皇軍作、猶得順利進行克城略地者、此不外冠絕世界之軍陣醫學之所賜也、

本諸「不使大君之赤子流失一滴血」之使命、與兵士同樣身於敵彈下、而出動於最前線之衛生部隊、豫防、克服熱帶之風土病、或治療戰傷、無不盡美盡善、因此、日本軍陣醫學之精深、與衛生部隊之周密努力、致第一線之將兵、得悉心作戰精神煥發、勇氣倍增、

現在陸軍省醫務局衛生課長尾少佐、關於於南方作戰背後、默默中有絕大貢獻、冠絕世界之軍陣醫學之精華、作如左之談話、

△給水之勞苦

於燃燒之烈日下、進擊於密林中之南方第一線將士、唯一之緊要者、當爲飲水、此安全水之入手、至爲困難、雖有井之施設、因恐敵方投入毒藥、奈難使用、即使不然、因赤扶斯菌與虎列拉菌之危險、亦不得用之於飲料也、所以各部隊均特設防疫給水部隊、以供給第一線將兵之淨水、

更計畫使此淨水涼冷、以振奮將兵之士氣、故任此衛生部員之勞苦殊大、有時更爲予深入敵陣之友軍以一杯飲水、須背負給水囊、穿越叢林、攀登高山、曝身於敵軍下而迅進、

當中國事變時、觀察敵國之美國陸軍武官、曾驚嘆日本衛生部隊之活躍、

△事前周密之調查

我之軍陣醫學、不僅致力於治療方面、且置重點於豫防以防傷病於未然、而積極的謀將兵體力之增強、以備明日之戰鬪、例如爲抵抗熱帶特有之氣候、或使而克服之、對於被服、糧食、宿舍等、亦須基於衛生的見地、講求種種之合理的手段、以保持增加綜合戰力、

因有此衛生部隊之活躍、第一線之勇士、始得安心奮戰、所以皇軍之赫赫戰果、亦有於賴彼等之奮鬪、殊非過言也、

顧於日清日俄滿俄役、犧牲於疫癘者、殊不在少數、然自中國事變以來、尤以此次之大東亞戰、可謂殆無犧牲於此者、

且當此大東亞戰勃發前、爲研究此等地帶熱病之豫防方法、已有詳密之調查、因得悉緬甸、泰北、荷印等地有百斯篤之流行、又於南方各地、因叢林沼津之特多、由於較之媒介、而有顯擱熱之流行（熱帶或亞熱帶之特殊疾病）以外如虎列拉（霍亂症）各地均有流行、對此等傳染病、則實行强力而有效之各種豫防接種或行抵制蚊蟲裝備、或服用豫防藥、因得圓滿防止此熱帶病之爲害、

△日本獨專之心臟彈丸剔出

軍陣豫防醫學、其發達之迅速、已如以上之所述、於診療方面、尤執世界之牛耳陸軍軍醫學校、已能剔出射入心臟之彈丸、如此遂可證明日本軍陣醫學之進步、當中國事變時、曾有敵彈射入心臟之負傷兵、由戰線送返日本內地陸軍病院、

昔希臘之勇士於戰場奮戰擊破敵軍、然迨拔出刺入心臟之箭前則倒地而斃、此即因拔出心臟之箭、血液流出而致死、故該負傷兵、若迅將彈丸取出、蓋必立即死亡、

此剔出心臟彈丸之成功、即基於此理、以線「即醫用之縫合俗稱肉線」縫合心臟壁、以精妙之手術、漸漸合穿入彈丸之空隙於一起、然後徐徐取出彈丸、再緊繫肉線而縫合之、於焉此剔出心臟彈丸之稀世手術、遂告成功民間之外科醫觀此剔出心臟彈丸之手術、無不瞠目咋舌嘆爲神術、

△由腦剔出彈丸亦告成功

由腦之剔出彈丸、此二年間已有三十件以上、其中之百分之九十、得告成功、原來彈丸入腦則彈丸之周圍腦化、而發作癲癇等起其他種障礙、雖然如此、仍得取出彈丸、恢復頭蓋骨之原來位置、以金屬線縫合之而變成功、

此腦之彈丸剔出法、以前美國亦曾有理論的提唱、然我之軍醫學界、立即移於實行、廣傳世界之知識、再加以獨特之研究、而移於實行於今次皇軍彈丸裨益良深也

襲泗水演空戰

【里斯本二十四日電】據路透電訊、日本航空部隊、二十三日以大編隊空襲泗水（蘇拉巴雅）海軍基地、與聯合軍空軍、展開壯烈之空中戰、

聯合國輸送船 被炸損害重大

【里斯本二十四日電】據德國方面情報、在巴里島附近、聯合國側輸送船團、被擊沈其大多數乃至使與重大損害、而據泰貝拉電訊、福特澳洲陸長、廿四日發表、日前關於日本航空部隊對達爾文港大爆擊、以後迄今調查、尚不充分、更行再調查、

陷要衝拉哈特

登陸一戰 敵將領被俘

【〇〇基地二十三日電】由巴林班附近發生行動之日本蘇門答臘作戰部隊一部、於二十二日午後十一時半、佔領巴林班西南方約一百八十公里要衝拉哈特、荷印軍完全喪失戰意、而日軍對於各方面之進擊、均極迅速、土着居民、到處歡呼、歡迎日軍、

【南方某基地廿四日海軍報道班員發電】本日十五日決行之蘇門答臘島東部邦加島日軍上陸、乃爲完全奪敵之據點的神速奇襲上陸、而與此同時、日本無敵海軍之〇〇隻已制壓邦加海峽於迄十七日三日間擊沉擊破英荷之船舶三十隻捕虜五百餘既收如此大戰果、此等船舶乃死命掙扎由新嘉坡脫出、恩向爪哇、澳洲逃走、故捕虜中、亦有新嘉坡哨戒艇指揮官英國海軍大佐西特洛克、下已目公容於某某艦上云、

日軍佔領普頓機場

的摩爾島戰績擴大

【〇〇基地二十四日電】於的摩爾島克盤附近上陸進擊中日本軍擊滅所有敵軍、廿一日午後二時即占領克盤東南十五公里之普頓飛行場、

傘隊奮勇敢進擊

【〇〇基地二十四日電】帝國海軍落下傘部隊與空海軍部隊之的摩爾島克盤、德里方面敵前登陸所得適之呼應、二月二十日於克盤東方〇〇公里之牧場上空、突如敢行對敵地之奮勇降下之完全成功、攻擊、得切全員降下之完全成功、當即擊破到處之敵、更而着着擴大戰果、日本落下傘部隊之神速及果敢作戰、已使敵軍魂飛且散、

昭南掃海告終

【昭南港廿四日電】日軍掃海艇〇〇隻由廿一日起在昭南島周邊一帶之海上出動對英國海軍敷設之機雷之清掃、繼續決死的作業、至廿四日已爆破清掃終了十分之九、一方將英國海軍當逃走之際、在港灣大事破壞列速之港灣等之屋地敷設之地雷及特殊爆彈等危險、亦全部加以取除由此觀之、昭南港海陸皆無不安之狀態云、

日軍掃清 昭南四周殘敵

【昭南港廿四日電】掃蕩昭南島四周之日軍部隊、廿四日清晨、掃蕩柔基東北得江島要塞及對岸柔佛州南端

強自振作 羅斯福吹牛談

【里斯本二十三日電】美國大總統羅斯福、當美國東部時間下午十時（我國時間廿四日上午十一時）、在白宮作關於美國開始紀念放送、廣播爐邊談話、爲使華盛頓誕生二百三十年紀念放送大東亞各域敗戰意氣銷沈之美國國民、捧命揮其三寸不爛之舌、以辯言、此項演說、同時翻譯成廿二國語言、向全世界放送、茲誌其演說如左、

戰火已瀰漫於全世界矣、過去曾高呼太平大西兩洋、爲外部對於美國攻擊之防壘、然今此兩洋、已化爲廣漠之戰場、聯合國軍若能團結、確定其戰線則兵站供給、顯然佔居優位、是以假定必須管理土地與敵方時、無論何處、能與敵打擊之場合、便可展續其攻擊也、聯合國軍、若在西南太平洋、失去生命路、則澳洲新西蘭及其全域、特勝於日本支配之下、長途輸送、雖云困難、但多數艦艇機及追擊機、已在美國飛行士操縱之下、在西南太平洋上、與敵軍相接觸矣、而美國軍隊、在該戰線上、已各就部署、吾人刻下所應採取之工作、厥爲軍需生產組織之改善、因此、以確保絕對優位、以獲得制海權、英國軍重慶軍之奮戰、殊値讚頌、而荷印國民、亦在退至大海之彼方、頑強力戰、吾人雖不過與以極短之時間、而在此僅少之時間、馬加瑟司令官之任務、已遂行其他、此其盡力、協力大將軍及美國重慶援助荷印軍隊、亦遂行重大任務、彼等對於日本擬支配全地域、橫到之意圖、使受可怖之巨大犧牲、且使其犧牲、愈益增大、余對美國國民諸君、切望在此戰爭繼續期內、遵守如左三條、

一、不休息一日、繼續作業、

二、勿爲任何人或任何團體要求優先的特權、

三、犧牲個人的自由及便益、

今吾人當前已逢前此歷史所未有之新式戰爭、美國對於包括中國在內之聯合國、不論何地、均予以援助、此事至屬勞要、而大多數美國人、定能同意、戰爭之目的、乃爲在此遼隔地域有與敵戰鬥之必要、是現事業、不僅包括軍需物之生產、同時、包括必須運輸送之船舶問題、而吾人若收穫於戰場、則吾國之自由及民主主義、今後將可數代不易恢復、故吾國必期完全制勝、勝利在不久將來、不易獲得、吾人須知此戰爭爲消耗之戰爭、故吾人須待適當之時機來臨、吾人在勞工問題、雖有種種困難、但軍需生產須毫不懈滯、因之刻下考究勞働爭議解決案、由此以向擧國生產邁進、

南下奪坦君加蘭

蘇門答臘與爪哇隔絕

【東京廿四日電】大本營發表（二十四日下午五時四十五分）日本陸軍部隊、二月二十日晨、佔領蘇門答臘島東南端要衝坦君加蘭、

【〇〇基地二十四日電】協力佔領蘇門答臘島巴林班之日本落下傘部隊及海陸自地上進擊部隊作戰協力之陸海諸部隊、確保巴林班附近一帶既終、其一部二十日未明、遂南下急進、二十日佔領蘇門答臘島東南端要衝坦君加蘭、因此、蘇門答臘島東部地區、已爲日軍所完全縱斷、蘇門答臘與爪哇島在地上已告完全隔斷孤立而全島、與蘇門答臘進擊相併行在該東北邦加島作戰中之日軍、廿日中、大略完成佔領全島、

坦君加蘭概說

坦君加蘭、位於蘇門答臘島東南端距離波灣口之得爾克喇港西公里、人口約有二千內外、爲荷蘭領事館之駐在地、與爪哇之西端因爲距離甚近之關係、所以與爪哇之巴達維亞梅拉克港等之交通來很繁盛、又爲巴林班之交通之要衝也、爲一商店街、陸軍飛行場病院舘官廳等皆於此、其近郊及向巴林班行之鐵道沿線、皆栽培有椰子橡皮咖啡等、爲一歐洲式之港、農園、住民之農業亦很發達、爲米、茶、胡椒等之集散地云、

【東京電】此次坦君加蘭之佔領、不僅南方作戰、即資源獲得戰遂行上亦至整備蘇門答臘、即其將活動之中樞部巴林班失守、此次與他海峽要衝島其坦君加蘭之歸於日軍掌握、距爪哇僅隔二百公里之一衣帶水海峽奕制點荷印心臟部爪哇島相對之異他海峽及爪哇海及其他、即澳洲印度之通路亦加以重大威脅、

荷蘭船二隻 被炸起火災

【〇〇基地二十四日電】日本海軍航空部隊、二十日在安本南方海上、炸擊荷蘭船二隻、發生大火災、翌二十一日、在該洋上、炸擊六千噸級一隻敵船、與以大損害、

日機活躍 遍炸荷印

【柏林二十四日電】據當地入手之巴達維亞情報云、日本航空部隊、二十四日午前以〇〇編隊空襲巴達維亞東南海岸百公里之巴羅旁、加以猛炸、不顧猛烈之防空砲火、以整列之編隊、出現於都市上空、實行獨特之降下爆炸、又由極低空、實行機槍掃射、除右之外日本軍之轟炸、波及荷印各地、荷印軍司令部二十四日發表如下、

一、日本軍空襲馬剌甲近郊之飛行場、

二、除右之外、日本航空部隊之行動、已限定於對于荷印各地之飛行場偵察及爪哇島內之飛行場之轟炸、於爪哇島空襲已蒙某種程度之損害、

難阻日軍 荷總督放送

【里斯本】依據日本落下傘部隊之決死的降下、占領巴班後、又至邦加島、巴里島之陸於是荷印之民衆、於今特別恐慌、斯達爾堪伯克荷印總督、於廿三日夜以無線電放送指摘事態之重大性、同時對於爪哇島海岸線延長、頗難阻止日本軍之上陸作戰、希望荷印防衛軍將士及住民、共同奮起云、

海軍拿捕 荷蘭商船

【〇〇基地二十四日電】參加攻略的摩爾島克盤之日本海軍艦艇、在的摩爾島西方之塞錨海峽、拿捕荷蘭商船特彼羅號（八六〇噸）及給油船一隻、乘員全部逃亡船體完全故立即可能使用、

美油槽船沈沒

【斯德哥爾摩廿四日電】美國海軍部、二十四日發表云、美國油槽船里伯布里克號（五二八七噸）、在太平洋沿岸、受樞軸國潛水艦魚雷攻擊而沈沒、該船生存者數、尚未有所發表、頃已抵太平洋某港、

美驅逐艦 因坐礁沈沒

【里斯本廿四日電】據路透通信華盛頓電訊、美國海軍部發表、二十四日、美國驅逐艦特拉克斯頓號（一、一九〇噸）及海軍輸送船普拉克斯號（六、〇八噸）入口、因惡天候而擱坐沉沒在紐芬蘭南岸聖特洛林斯灣按特拉克斯頓號、失去士官七名、水兵九十名、普拉克斯號失去士官一名水兵九十二名、

澳洲與新西蘭 協議共同防衛

【里斯本二十四日電】據墨爾鉢恩電稱、澳洲軍首腦部新西蘭代表及澳洲戰時內閣閣僚廿四日會合於墨爾鉢恩、關於新西蘭及澳洲對日本軍通盛共同防衛計畫、有所協議、

蔣介石歸重慶

【上海二十五日電】據重慶電訊、訪問印度中之蔣介石、二十四日夜、由加爾各答、歸還重慶、

重光大使 在漢談話

【漢口二十四日電】駐中大使重光葵氏、偕同田代參事官、二十三日由空路來漢、二十四日午後、於當地總領事館官邸、會見記者團、發表如左談話、「久別十二三年的漢口街、現在特別發達、實在欽佩、此當爲現地官民努力之所賜、現在事態、並非謂之爲重慶或日本之時、乃到達日本人與中國人百力相提攜的時期矣、此固然非常困難、可是我們務須將此完遂到底方可」、

軍管理各工場 返還華北委會

【北京廿四日電】華北軍昨年七月七日對於華北電燈廠十、紡績工場八、操棉打包工場六、製粉工場十五、麵粉工場一之四十軍管理工場、促進正當管理者之返還申請、而華北政務委員會、已將此返還申請辦理完了、以三月三十日爲期、（係電燈廠爲三月二十八日）解除軍管理、二十四日特談話之聲明發表、

法艦迴航士倫

美英大驚急相協議

【斯德哥爾摩二十四日電】法國西戰艦鄧扣克號迴航於士倫、殊刺怯於敗戰美英軍之神經、今據倫敦之情報、哈里法克斯駐美之英國大使、曾于廿三日與威爾斯國務次官會見、關于法國艦隊之動向及戰略之價值與法蘭西之海外植民地問題、遂行意見之交換、對于法艦隊之動靜美國所有之關心、最近特呈昂揚者、乃於威爾斯與新聞記者會見時、驅而易見之事也、美國政府、對維西政府、關于鄧扣克號迴航于士倫之理由、要求說明、一方據每日快報華盛頓特派員之報稱、于新嘉坡失陷後鑑于馬達加斯加島對于美英之近東印度及東亞海上交通路之必要上、增大其戰略的價值、美國政府、于確保之證物向維西政府要求馬達加斯加島、不得使用爲第三國家之軍事基地、又該間顯之鄧扣克號之修理作業已於士倫開始工作予定至五月末日前完成云、

今日一大張半

滿鐵鐵道總局指定
口中香料
愛路丹
愛路報國
銃後赤誠

百萬 服用後之效果爲明證
淋病與赤白帶特效藥「都藥房淋藥」（百服百中）、藥價試用二圓半 四圓一瓶八圓 一人服用一瓶定能痊癒
專賣所奉天江ノ島町八 マムシ藥房 電話三四五五五
世界的大發見
治淋 優秀藥 那伊色爾

協議增稅具体方策
正副稅務監督署長會議開幕

九年度稅務監督署正副署長會議、二十五日午前零時於國務院會議室舉開、中央由總務廳武部長官以下飯澤主計、星子人事、岡本地方處長、經濟部蔡大臣、青木次長、薛稅務、生△政務、橫山金融各司長、原田專賣總局局長以下關係各廳地方有商稅務監督科長以下新京、哈爾濱、牡丹江、齊齊哈爾、錦州各正副署長來賓之平田、大藏主稅局經理課長以下朝鮮、關東局、臺灣關係官出席、首由武部長官、蔡經濟部大臣等訓示後、即由薛稅務司長指示一切、午前中之日程遂告終了、會議更亘二十六、七日繼續舉行、所行議事如左、

一、新增稅施行情況與會計所要事項及將來增稅改革之具體的方策、
二、稅行政上刷新及改善方策、
三、九年度租稅收入豫定額、

推進農村振興政策
政府·協和會·合作社並力實行

關於爲本年度農業政策中心之農村振興方策、已決定以自興村之設定爲樞軸、而行推進、以總務廳地方處及興農部爲主體、關於此等具體的實施對策、實行協議、於春耕期前、即行整備一切之實施體制、且鑑於農村之現狀、欲期該方策之實效確保、實有協和會與興農合作社積極參加之必要、協和會方面業已決定以青少年統監部及自興村爲中核、使農村中堅青少年、積極動員參加協力、而合作社、亦決依下部組織網之擴充方針、當實踐興農會組織育成之際、以自興村爲中心、實行推進、同時並強調農村中堅青少年層間之密接關聯性、決定即應協和會青少年統監部之積極的動員方針、力期農村振興政策之促進、迄至決定此等具體的措置止、關於農村之樞軸的政策、行政、協和會、合作社之協力體制、皆已整備完竣、於茲際迎決戰下、第二次五個年計劃初年度之農業政策、於茲已告以段落、即於今次興農合作社中央會所主辦之興農會組織育成懇談會席上、興農部田中事務官、及協和會坂野組織部長、關於關聯農村組織網擴充方針、自興村與合作社間之關係及青少年運動與合作社運動之關係、就各自之立場、力說農村振興上積極協力之必要性、而強調三者必需全面的協力、向前推進、以興農部、協和會、合作社各自之立場、表明全幅的參加協力、於茲農村政策推進之三者積極協力之體制已全部完成、是以、以全國中堅青少年之動員當必達至所期目的、以自興村之設定爲動機、三者齊行協力、對其今後之成果、頗堪期待云、

農產上市順利
小麥超過預定數量

於大東亞共榮圈建設下、使命益種重大之興農滿洲國農產實績已早爲日本、華北等共榮圈內諸國所期待、關於本季上市狀況、雖因當初氣候及輸送等關係、致遲延一月以上、但至舊臘月末、由於全國各農民需款孔亟、故各種農產之上市乃漸次旺盛、關於小麥、水稻等、於十年前即已達預定計畫量、尤其小麥更有打破預定數量之良好成績、同時、大豆比較前季同日、每日之上市量、已超過數量以上、至舊正前、已幾乎達到預定數量、惟高粱類三品稍有遲誤之勢、如此自一月中旬開始之集團上市方策、業已步入軌道、小麥、水稻、大豆、不僅對於國內外之物動計畫完成上、毫無遺憾、更對稍有見遲誤之雜穀三品之上市、亦更漸次旺盛示以全般的言之、今年之上市量、極爲順利、聖戰下興農滿洲所負之使命、業已達成矣、

大量輸入鮮牛

滿洲國本年度中希望由朝鮮輸入役畜用朝鮮牛二萬五千頭、而朝鮮總督府亦頗爲協力努力、而完成希望量之輸出、去年因輸送關係、僅輸出七、八千頭、從來亦不過一萬五千乃至二萬頭之輸出而已、如輸送關係能圓滿進行、則全希望量之輸出殆爲可能、此外滿洲國並希望輸入西種用雄緬羊一千頭、於本年中亦有全數輸出之希望云、

討論貿易計劃
滿華間將舉開會議

爲謀滿洲華北間物資相互交流之圓滑、並期寄與於東亞共榮圈內有無相通貿易之發展、依據以前古海總務廳次長所行之對華北現地交涉於滿華貿易之調整促進、已收有莫大之成果、而關於十七年度之貿易計畫、曾於以前企畫院貿易會議上、因既見其大綱之決定、故尤關於其詳細、滿洲華北兩當局間互行直接折衝、遂定自三月五日起三日間、於新京（會場未定）開催滿華北貿易會議、又該會議、華北側定有興亞院及其他各關係方面出席云、

興銀倍額增資

興銀自設立以來、成績與業務蒸蒸日上、已確立爲商工業母銀行之地位、於商工界資金之融通、聲譽素著、茲悉該行爲順應時局之要求、擬將資本由三千萬元增至六千萬元而向民間募集、新股票爲五十元一股、第一次每股繳四分之一計十二元五角自五月實行、

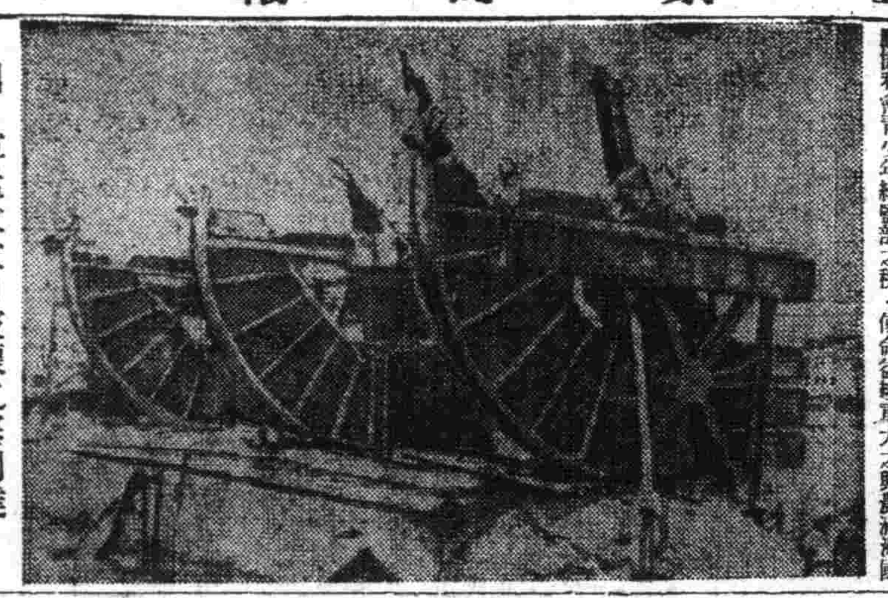

因日軍猛攻敵自破壞之塞列達軍港之一部（海軍省許可）

確立翼贊政治体制
日開臨時中央協力會議

【東京二十五日電】臨時中央協力會議以刷新完遂大東亞戰爭不可缺之國內一億總力之強化、及確立翼贊政治體制爲目標乃召集地方及各界代表、自二十五日午前九時五分、於國之內之東京合作由本部側東條總裁、後藤中央協力會議議長以下各職員、政府側全閣僚、鈴木企畫院總裁、山崎內務次官大森司法次官及其他各省關係官出席、挽行一億國民所高燃完戰體制之熱意、要望政府毅斷乎之施設、於全場聖張中、舉開家族會議、勞頭執行嚴肅之開會式、由馬縣代表新井高四郎氏宣誓、等東心協力奉體實踐大政翼贊之臣道、繼由東條總裁、後藤議長之致禮辭、乃移於總會、

東條總裁演說

【東京二十五日電】關于臨時中央協力會議之東條總裁致辭要旨、誌之如下、

前回之會議當日、恰爲十二月八日奉拜大東亞戰爭之大詔、與恐懼感激諸君同時奉讀大詔、奉國民之忠誠、今日在繼續闡光輝之勝報中、開催臨時中央協力會議、再與諸君得以會同、余實覺欣快之至也、同時回顧此期間之經過實不堪感慨之至、宣戰之大詔自渙發以來、僅經七十日能以殲滅美英等之海上兵力、其東亞之要衝大部已悉、制壓此等尤其誇爾雖攻不落之新嘉坡亦落、我軍中、誕生新的昭南島、此乃御稜威之下日軍將兵勇戰之所賜也、對此護國英靈、謹表敬弔之至誠之意、同時對傷病之將兵亦深表同情之誠、謹續對前線將兵之勞苦及軍實東心表示感謝之意、並且國內爲完遂此大東亞戰爭、所以於各位地域各職域須忍耐困難精進突破時局對諸君並國民各位熱烈報國之至誠、深表敬意、至不待言、大東亞戰爭不僅擁護帝國之存立及權威而且更要確立大東亞永遠之平和、而我等對戰爭以必勝建設之信念、誰其必成、而爲此大事業、有必定遂行重大之責任、我第一線將兵必須超越生死而戰爲最適當與第一線將兵之活動互爲呼應、必須向戰爭完遂目的邁進十二月八日在大的感激之中、各職域皆以必勝之信念此乃表示發揮擧國一體之實也、此等國民團結並各人之職域奉公之精神力乃建國三千年以來日本民族不滅之傳統也、確信戰爭遂行上對英美人等存在有不可解之偉大潛在偉力而一億國民應於此偉大之傳統擧職域奉公之實績、且須更深加注意於官民諸君細心、例如一部官吏、于與其他食糧等之配給者等、由其僅少之努力、便可窺知國民互相協力之心情如何強化、各人工作如何能率化矣、關此、政府側之適當指導、當然爲所週知者、而與政府爲表裏一體之翼贊會、今後更深一層積極的即應國民生活之實相、而必須亘官民各方面、發萬全之力於官民之總力發揮、方是邁進道實之步調、又國內之政治、經濟、文化等國內諸體制之全面的刷新強化的實現亦當然可期待、復熱望以翼贊會之活潑的活動、使國民之一致團結更加鞏固、其次政府將決定今春四月末爲期、遂行衆議院議員之總選擧、而此於大東亞戰爭下之總選擧、乃結集戰時下國民之總力、擧國愈形堅固決意、實爲使向聖戰完遂邁進之絕好的機會云、同時、一則不外以此次選擧、對應中國事變以來、尤其大東亞戰爭開始以來飛躍發展之時局新階段、期待成立清新潑剌之機會耳大政翼贊會、鑑於此本質、雖不以會爲直接選擧運動、而政府對此要望相呼應、爲完遂大東亞戰爭、對於翼贊選擧貫徹國民運動之展開、定有大貢獻、諸位須充分諒解此主旨、與翼贊選擧貫徹相併行關於國內體制、強化方途、披瀝其胸中完遂聖戰之氣魄、吐露聖業翼贊之赤誠、盡充分之議以擧本會議所期之成果、同時、今後應益爲大政翼贊運動進展協力、是所切望不已者也、

渝府日暮窮途
狂奔闢設新路恐成夢

【里斯本廿五日電】重慶抗日政權、雖極力着手代滇緬公路之新補給路開拓、然到底不能急速實現、故頗形焦慮綜合二十四日達到當地之各方面情報如左、

雖有重慶政權廣羅中國及聯合國人技師、關於所謂印度航路之開設、已建設一部分之放送、然不能速實、故先希望必要之輕物資由印度以空路搬入、重慶外務當局亦於二十四日言明要望重慶印度間空路確立之旨、

一、據美國方面情報稱、重慶政權、關於蘇聯邦於一九四〇年度以來停止之由西藏公路的物資補給、此際爲謀再開、正開始外交的交涉中云云、但蘇聯邦二年前已悟及援蔣之無益、乃止此擧、尤其由於去年來德蘇戰勃發、蘇聯內情形已不容深層援蔣、故能否應答西藏公路之再開、觀爲疑問、而美國方面以爲西藏公路、只橫斷西藏之西康、亦必須克服二千五百公里之沙漠地帶、故頗乏抗戰物資補給路之實際性、又據莫斯科方面之情報稱、多由北方公路補給多少物資實在不能判明云、

新閣僚不適任
倫敦各報大發其詞

【百倫（瑞士）二十四日電】據倫敦來電稱二十三日新聞史報、每日報知新聞關于英內閣改造評論如下、

△新聞史報、關于馬爾遜陸相及莫亞布拉巴爾飛行機製作部長之罷免、當然之道也、國民對彼等亦不流一滴之淚、關于烏拉哥克陸軍次長之陸長昇格實屬意外之事、所以陸長之地位、若按勢力之點及經驗之點觀之、應當就任飛行機製作部長之萊維埃林氏適任假使陸軍局當略徵民主主義的意見、關于陸長之任命須以持有將軍之肩章者最爲適宜、爲文官者須以遺有貴量之業績者、頗爲妥善、須以唯一之人材服軍務、此乃無疑矣、此次之任命實爲遺憾也、但苦林烏特無任所相之罷免、其理由尚未判明云云、

北防戰士的活躍（中）
東部國境警察隊訪問記

展望　所位于琿春○杆之地點、此處由園田隊長（熊本縣出身）以下○○名之日鮮滿系警察隊員等勤務、由山頂之監視哨日夜不斷窺視蘇聯終年颳吹山肌常現一片漠色、西伯利亞之暴風平這監視哨監視哨之周圍、盡皆冰雪所積、誠可謂冰閉之監視哨、其氷穴之監視哨、現黑色國境監視之勇士、屯居其中、矜監視蘇聯領、則來山起伏、連延不斷情景仍近乎鮮明使人生奇異之感仔細觀之前面約五百米之丘陵處、蘇聯軍警隊之監視所在焉、形與如瞰、其間布有鐵條障礙、一片黑斷隱約可見、穿丘陵之中部後方現一白線爲通彼等巡察路兵舍之一條小徑、左方遠處有蘇秋之町、體映雪空、儼寒特濃宛如白湖水光微微閃動、

由監　視哨稍下之處、爲警察隊之換值小屋、然因外部嚴寒、故此小屋、實可謂不能隔寒之穴倉、其內僅燃以鐵少之炭火隊員大抵在此交換烘火取暖、登行監視哨、尤以嚴酷之夜間爲最、風速五十米之山頂之夜、只現一片凜冽之氣、隊員完畢○小時之立哨後即進下方小屋、雖防寒具而臥、但於零下四十度之嚴寒下、僅以少許之炭火、終不可暖其身而至不能安眠、偶有一絲動靜、即刻躍目覺迎步屋內、仍繼續艱苦之取暖、如每逢暴風或大雪之日則隊員更盡勞苦有如筋骨被刺、而爲近于邊超人智之神之意志及肉體之鬪爭也、記者佇立卅分鐘、立於頂上之監視口、幾不耐狂風之吹削、而頰上爲土砂或爆雪打擊此等勞苦之勇士、實不禁令人欽佩而慚然也、

○○　中隊每晨於營舍○○前擧行隊員之朝禮由山間東至可以窺望蘇聯○警察隊之國境線、管內往時大抵該地區一帶爲根城、已有跳梁之歸順匪部落凡三處其他住民亦背地往蘇聯、或行密輸實行商賣諸爲此類占其大部、因該當地區乃成全滿指數之治安不良地區、然其以堀內隊長以下隊員之獻身的努力、迄今部落全員對警察隊已予以絕對之信頼亦無恐懼眼前蘇聯之事情更無爲敵急謀略所紊亂之景象、完全度其平穩之生活、去年秋此自衛團員二名曾於國境邊之途中越境以爲蘇聯側諜略員、而被殺害、此事件發生後部落民一向畏怯之處、今却以特別任務、請求利用彼等以效力、

全山　盡爲白銀之氷樹齒狀、直入密林之神秘之境、嚴寒汽車衝雪進行、時見馴鹿三頭、隱伏于岩角或茂草間哞哞而鳴、所見毫無恐怖之氣氛、其附近一帶虎、熊、狼甚多、形成有名之千古之森林、既來所襲猛獸之害、已非後鮮、尤爲今年、以積雪過深、故牛及其他家畜類之被害較例年更多、時有偏爆炭出耕之滿人、爲其所害、雖警察隊、隊員於深夜傳令時、亦常見稀罕之犧牲、一行殆爲四邊千古不拔之大森林所圍、訪○○隊時、常聞數日前有一鮮系青年巡察官以赴夜間連路行於途中忽被足跡七寸之大虎由後背所襲一擊之下而被咬殺其遺骨方盛入白木箱內「眞是驍勇活動的青年啊、我們無論如何也得報仇的」

原來　在死者遺骨之前、塞川人情部隊長之溫顏已浮出淚珠、悲慟不已、守護國境之勇士之敵、并不僅限于敵性國之諜略員、亦不僅限于透骨之極寒、蓋其他尚有不絕之生命之危險也、故對此種勞苦、如欲想鑽後國民之共同感謝、不可其他亦有一受母病重之電報、但却以爲任務爲重之○○隊之五十嵐警長補鑑經有以上司幾度勸告仍不欲歸鄉亦會民之生計之○○警尉等等由是以觀北方守備誠可謂完璧、亦可謂發揮王道樂土警察官之氣概矣、雖故鄉凡幾百里、於凍結氷雪之僻地、勤務之國境警察隊之勇士、與修列之大自然與猛獸爭、且努力擬鋭反映不絕之機妙密之蘇聯之策略、對于越境者之監視、及第二線背後地之治安確保唯默默忍從焉、

（寫眞爲在第一線傳書鳩之活躍）

匯流（23）
吳瑛 作　石氣問 繪

房裏坐着的舅舅看見阿容進來走出去，像是有意的躲開了阿容，阿容用着譏諷的眼色看下從身旁過去及遠舅舅的背影，心想，舅舅似乎有些看不慣自己，自己，也看不慣舅舅，到底被阿容想出這理由，兩種時代的人，當然不是一個思想的，新的和舊的永是相衝着撞到了一起就難免要彼此不通快，這樣不衝突倒好。

母親又是擺弄着紙牌，阿容把眼睛放在紙牌上去想，這種的消磨時光的玩意永遠也不會離開了母親，這是她生活的點綴，還有那可以延長她生命的補爾多壽也可以馬上尋得到。

老女人看見進來的女兒把眼睛送上來，阿容在去嬌慣着自己去和母親說。

「母親，有一點急用，我想用 幾百 塊錢，至少得八百」。

「唔！」老女人答應着，漫像有點沒能聽清楚，去追問着阿容。

「你再說一遍」。

阿容聽見把兩隻臂膀交攏到一起焦燥的搖晃着身子。

「是說有一筆急用，至少也得八百塊」。

彷彿這次老女人聽清楚了女兒的話，帶着詫異的神情又去追問着阿容。

「阿容，有什麼急用呢，用這許多錢，這不比在念書的時候了」。

阿容聽着掃興地。

「因 爲衣服 不入時，再加添幾件，另外還要買幾冊書，買書自然有正用」。

「哦！衣服不入時？…」

老女人在被這理由所驚住了，把眼睛一直的端看着阿容，想要再去問阿容，但是却被阿容給截斷了，阿容自己說。

「女人的衣服得整齊，不比老年人，年青人第一是要講究外表的」。

阿容把自己所打算的話說出來，意思去加重着自己的理由。

「我不明白你們年青人的事，我老人，什麼都不懂」

老女人去止住阿容再要說出的話，表示自己不願意聽險上籠罩上了陰影，阿容想，這樣，母親看樣捨不得，要想找成功非得再另外的 說法去 打動了她的心，想看阿容又去說。

「家裡有財產，用這一點點的錢也不算多餘，也不會把遺產永遠的保留着，連自已的女兒都不給，留着將來落到珍姨母的手中麼？」

阿容故意把活話說得重，說得也有力，

聽去，老女人默然了，阿容的話又去勾起她的傷感提起珍姨母老女人就像是有多大的憤恨，半天去嘆息着說

「保守着將來說是給了你就是一個子也不讓它落在那個女人的手中」。

說 完無可奈何 的嘆着阿容阿容再 嬌氣的看 着老女人。

夏的午後，有一縠輕鬆的晚風，才從紗窗外面襲進了房中房中的悶了一整日的使人窒室的暑熱，微微的滲透了涼意，阿容像才舒展了一下心把眼睛停在了自己身上的一件艷 麗的杏 黃的旗袍上旗袍上面閃着銀色寬邊的光亮，光亮在阿容的心上眩憧憬着，使她幸福的幻想起一切。

想着雀斑的女人，連自己的做着女助產士的女同學也談談掠過她的思索裏，還有許多許多的女人，只有自已是嬌貴的，是使人迷醉的陳司長便爲了自己拋棄了雀斑的女人，丁表哥是第一個追逐自己的男人，這些都整個的奪去了她的心。

她想表哥從那次和自己鬧了一次小意見，就總和自己表示起疏遠，這疏遠阿容並未曾覺 到對自己 有了損傷的，陳司長也足有壓倒表哥的力量，陳司長彷佛佔據了自己的心，丁丕欣的一切，漸漸在阿容的心上淡下來，阿容把陳司長做了自己生活的點綴。

一月過後，阿容把一切都交付了陳司長，自己的聲譽以外的女人最寶貴的東西，全被這男人給損傷了，這樣自己便有了缺陷，從此自己的聲貴便被減消了，一次，兩次，阿容忽然覺得自己錯了，錯得不該把自己的寄貴容易的損傷了，前夜陳司長握着自己的手親蜜的和自己說。

德意發表戰況

【柏林二十四日電】德軍司令部 表

一、德空軍、續行爆炸蘇聯鐵道於伊爾敏德東方、破壞軍用列車、又猛炸德衛受鐵道之一部、更夜襲塞佛斯抵毀軍要塞、使其發生火災、

一、自一月廿四日至廿三日止蘇聯軍損失戰車八十三輛、

【羅馬廿四日電】意大利軍司令部廿四日發表

一、於北非戰線意大利空軍冒惡天候對敵機中部隊而行猛炸使多數之裝甲車起火、

一、德意空軍、擊繳空襲馬爾他島、對敵重要軍事目標投下爆彈如雨、德國空軍、於馬爾他島上空中擊墜英戰鬪機四架、

招製作鑄物職工人廣告　本工場製作各種鑄物機器現在招入用特等翻沙職工人年齡二十五歲以上四十歲以下招募額數壹百名月金給料本工場面議宿舍本工場配給若要來者至請本工場面談可也請　安東市鎮安區珍珠分區中鄰路　合資會社 安東鑄造所　代表電話長二五五四番

營業啓事　出兌 接兌　啓者茲有北關區大北街二巡一三四號益華針織廠因營業不佳歇業將全部營業出兌於李秀山名下接管另行改組字號爲益華德記針織廠聘柳煥文爲經理關於以前賬目及應擔保事務由出兌人自行處理此後益華德記針織廠興革權利與出兌人無干除立接兌契約外特此登報聲明　出兌人衆股東代表 李子榮　接兌人 張和　經理 李秀山　新任經理 柳煥文

尋人　學生金在鏞現年十七歲在奉三高學校於本月十八日早入學攜帶學費百餘元至晚未歸詢問學校及其同學均未見學費亦未交迄今多日音信杳無該學生鼻子上有小痣三個身高四尺餘胸帶手表身穿奉三高校和服及外套足穿青皮鈎鞋綢褥腿仰懇諸親友與伊諸友誼代爲查訪如將本人送回或通信領回均有重謝並囑該學生回家家長決不深責　奉天市大東街一段一四六番　金子綱 啓

招盤聲明　啓者本號補整貨物全部出兌如有誠意接兌者請至本號面議商洽可也　新地址 一心街一段八四號　舊 城內西關門前　本號志誠信執事人謹啓

丢失匯票作廢　茲由新京榮大商店寄給圓（係益通銀行於二月十二日開出者號碼爲第三四三四四號）竟自遺失無論落於誰手概行作廢特此聲明　奉天市小西街一段七十二號　瑞蚨祥商號啓

支票遺失聲明作廢　茲於康德九年一月卅日由吉林功成銀行滿奉天支店照付支票三百元支票第三二一號因不慎遺失除在該行掛失外特此聲明作廢　聲明人 復興成

脫離關係　敝人居住城北二台子村因長子劉殿閣不務正業染不良嗜好甘心墮落驅後潛逃在外如有不法行爲挪借款項等對於父母兄弟概不負責特此登報聲明　奉天城北二台子村景勝窰　劉甯氏啓

丢失名戳登報聲明作廢　爲登報聲明事茲因不知何時不慎丢失木質蛋圓形名戳壹個現既察覺恢後無論落於何人之手在何處以此名戳發生任何事故概作無效爲此聲明作廢　奉天市關東區大東街參段壹壹九號景峻德謹啓　二月二十四日

機械出兌　啓者敝已聲明停業將存之電機廿合織頭五台毛衣機廿台餘各種機械及編織組合操業權力情願完全出兌特登報聲明如有投意者新至太清宮對過天德祥接洽（或可電話）　天德鑫 啓

撤出股東聲明　茲有坐落奉天市小西街二段二〇一號永順源皮店一號於康德八年三月一日經由陳化民外五名合資開設因尤永順一股東者不願前圖於康德九年二月廿一日情願撤出由尤永順撤出後改永順源成記後關於永順源成記盈虧等情與尤永順無涉特此聲明　撤出股東人 尤永順　聲明人 永順源成記商號經理 陳翰章

至急募集滿人女工手
一、年齡　自十六歲至二十歲
一、資格　身體健康無病者
一、員數　五〇名
一、待遇　優厚本人來談時當面決定之
一、募集期間　自康德九年二月十八日至〃三月十七日
希望者請速來左記地接洽可也
奉天市大和區春日町十三號
滿洲武田藥品株式會社
電話（三）四六二二·五八五八

認可號數第二八號

仁術的新職業　公收入開豐富
萬病一原 東洋醫術紅酸新醫學
慢性難病根治、醫法極爲簡單無試驗即日開業公認、通信教授失學青年在家中即日可修得、卒業證問業證紅療學士名號、人體解剖圖、治療器悉推呈、住所氏名詳報說明書贈送
大日本大分縣上眞玉局二ノ一區
日本紅療醫學專門學院

婦科良藥

月經不順　乳汁不足

婀閥好萌者、即與國際標準品完全一致之女性卵胞荷爾萌、用於女性之時、能增進一切女性健康、故有下記諸種治療作用而爲婦人科上必不可缺的高級良藥。

調理月經　促進乳汁分泌、治療婦人閉經期之不適症狀、種子安胎、恢復婦人性的障碍。

（詳細仿單函索即寄）

本劑有片劑·粉劑·栓劑·膏劑及注射液。

各大藥房均有經售

製造發行 武田長兵衛商店 日本大阪市東區道修町
滿洲總發行 滿洲武田藥品株式會社 奉天市大和區春日町

婀閥好萌（オバホルモン）

41(5)152

高單位維他命B1劑
强力米太寶靈片（メタボリン）

米太寶靈爲高單位之維他命B1劑、服之得補給體內維他命B1之不足、有左記之効能。

維他命B1之効能 → 增食慾·去疲勞·抗疾病·健胃腸 → 增進健康

（包裝）100片　100片

製造發行 武田長兵衛商店 日本大阪市東區道修町
滿洲總發行 滿洲武田藥品株式會社 奉天市大和區春日町

41(5)150

178

高山曠野勇士踏雪任奔馳

關東軍滑雪競技大會畫報

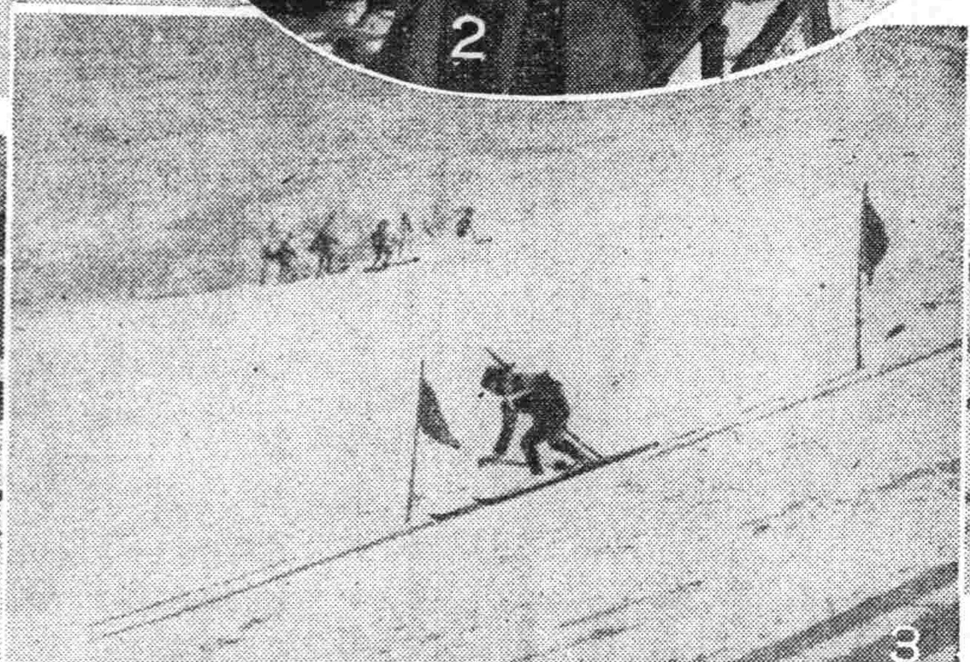

寫眞說明 （1）探哨競技之部隊活躍（有日章旗者爲關門） （2）（北山）秦委員長在大頂子觀機動部隊戰 （3）滑降回轉競技 （4）滑雪部隊之行進 （5）斥候競技中在前後關門實槍射擊

復興亞細亞的聖戰

七 好富正臣作 林鼎譯

其次他們所取的政策是分裂亞細亞的政策。因爲亞細亞民族一有了統一就會發生很大的勢力。所以無論如何非使亞細亞民族分裂起來而互相爭戰不可。拿破崙三世決定了他的對意大利的政策的時候是以「想要支配人。首先須要使他分裂」爲主義的。現在英美對於亞細亞的政策正像這個拿破崙所說的一般。是以爲要防止亞細亞的勃興須要首先使亞細亞的一些民族分裂起來並且互相爭戰作爲目標的。今日實在不幸。日本和重慶政權正在互相爭戰。這實在是極其悲慘的事情。然而這個重慶和日本的爭戰完全是英美及共產國際的工作的結果。重慶政權還不覺悟。成了英美的走狗盡力于分裂亞細亞民族的政策。這實在是我們所感覺最可悲的事情。

所以現在日本和重慶的爭戰。並不是重慶和日本的戰爭。而不外乎就是在重慶背後的英美和日本的戰爭。

此間日滿華三國爲建設大東亞互相提攜着實地向其目的進行着。這實在是爲復興亞細亞可以慶賀的事情。日本歷史上有一個名將叫做毛利元就。他臨死的時候。叫他的三個兒子拿三根箭到他的床傍邊來。對他們遺訓說一根一根的箭是容易折斷的。但是把三根一束起來就不容易折斷了。自己死後兄弟三個須要一致協力護衛國家。現在日滿華三國正可以和毛利元就的三根箭相比了。一個一個地離開就會容易被英美打倒。但假若日滿華三國成爲一體好像三根束在一塊一般互相提攜着。那麼無論怎樣的敵國來攻擊也絕對不會被它所粉碎。

神纂雜俎

荷印諸島的飛禽走獸

爪哇之拜典左爾克植物園。網羅植物達九千餘種之多。誇爲世界唯一之植物寶庫。不知此外各島動植物。亦復如此。蓋荷印各島介乎亞洲澳洲兩大陸之間。除植物外。動物分布。則兼二者特長。固有之哺乳動物。有六百五十種。鳥類自負盛名之極樂鳥起。多至二千種。爬虫類有六百二十四種。內中蛇有三百十八種以上。獰猛之水陸兩棲動物有二百五十種。此外。若自古稱爲荷印經濟關鍵之甘蔗。投資至七九四百萬羅林。生產額達二九一五萬瓩。膠皮投資六六〇萬佛羅林。生產額約四十五萬噸。農產物佔全世界百分之九十。米。椰子。包米。烟葉。茶。咖啡。胡椒。洋麻。肉荳蔻。落花生。棉花。煤。鐵。錫。鎳。硫磺等物產。其產量尤富。

東遊記行詩

（續）（陶明濬）

▲與李君夜談增禹亦不睡

徹前殘月向彎彎。快把閒愁取次刪。興到幾忘是客舍。不眠自好話家山。半生在外厭羈宿。廿日故鄉當早還。仙眷再來應與共。免致刻刻憶鄉關。

▲大阪市政廳

一棟氣概頗沉雄。全市都歸總攬中。百宅空明粲像采。三層白石見精工。斯民裕後見高績。淳制平時是偉功。中是禮堂尤峻大。安排綈几更如弓。

北婆羅洲克秦街頭風光

（上）露天理髮處（下）滿載香蕉的運送車

朝陽錢氏訪問記

（七）（譚畫虎）

△很早宗譜系圖五十餘份

一、續修本支家譜序（乾隆十五年麟趾續修並撰）

一、世系（原本本無此錄者防記）

1、彭城錢氏大宗世系圖（自少典至鏐八十一世）

2、吳越錢氏勅賜世系圖（自洪 勝至沛至 武肅王四世）

3、錢氏續慶系譜圖（自吳越王鏐至會稽郡王景泰六世）

4、錢氏賜弟台州世系圖（自榮國公枕。至久一。六世）

5、錢氏始遷少陰鑒湖賓州世系圖（自十三世至二十八世）

東方的軒輊戲與古詩詞

春節的舊俗

跳板戲。一稱軒輊戲。爲古來東洋家庭兒童戶外運動之必有設備。平日原有此等娛樂。惟在朝鮮。則以新正爲甚。琉球亦然。滿洲及中國。今日除爲學校及幼稚園均有固定跳板外。往昔中流以上家庭花園內。多備鞦韆。藉爲子女消遣。跳板不過臨時架設而已。朝鮮跳板定制。長七尺。寬一尺八寸。以藁或草餅爲枕。距板之兩端數尺處。各樹立木。繫一長繩。跳板女子。扶繩更番騰躍。低昂不已。興趣無盡。

『閙爾抬基』

朝鮮語稱。跳板戲爲「閙爾抬基」。即跳板之意。朝鮮總督府囑託吳晴論斯戲曰。『靑年女子着彩服翻遊新春寒空。實如一幅圖畫。世人僅以朝鮮女子爲蟄居柔弱生活者。蓋亦不思之甚。徒見儒教生活之一面或忽略朝鮮固有之女俗耳跳板戲爲自上古傳流之朝鮮特有習俗。就行動之活潑。精神之壯快。身體之輕捷。筋肉之彈強言。皆具特殊意義也

似希臘古風

由此以觀。彼希臘女子之投圓板。亦與此相近似。可想及昔日尙武時代之國風。儒教思想固盛於近代朝鮮。不容有俗存在。然元來古風正俗。不拘經過任何時代。至今依然保有民俗的生命。且必持續民俗中强靭之力。以此推之。一國一民族之根深習俗。雖有如何外來思想。亦決不能爲之消滅也即在南海之孤島琉球。亦有完全相同。此若稱爲板舞行事是也。

鵲踏花翻詞

當淸朝乾隆五十七年曾爲册封使而赴琉球之徐葆光。其中山傳信錄曰。「正月十六日、。男女俱拜墓。女子於歲初繫毬爲戲。又有舞板戲。橫巨板於木椿上。兩頭下空二三尺許。二子對立板上。一起一落。就勢擢起五六尺。不傾欹側也。」又徐氏琉球板舞吟中鵲踏花翻詞曰。「一板橫翻。兩頭起落双双。驚見飛仙鶴。翻反如燕身。輕借勢低昂。春風壓袖爭高下。一邊踏着鵲翻枝。一邊已打鳥飛拓。擲翻正月彩紅齊跨。驚鴻不肯鞦韆架撼動六尺輕槎。縱然平地歸客。猶訛羨他。纖趾會繫凌波。可學應無價。」

琉球板舞

又因引用周煌琉球國志略自昔爲朝鮮學者所注意。柳得恭京都雜誌卷二元旦之部有「閨恭婦女。用白板。橫架藁枕上。分立兩端。激盪而跳數尺許。環珮錚然。以困頓爲樂。號爲超板戲。按周煌琉球國記略。其婦女舞於板上曰板舞。與此相類。國初琉球入朝。抑或臺而効之者歟」等記載。據此。則琉球之板舞。殆模倣朝鮮之「閙爾抬基」歟。自高麗朝末葉。至李朝成宗時代。琉球不絕來朝使者。又因屢有漂往之船。板舞將由之以傳乎」。

朝鮮民俗詩

跳板戲就在朝鮮古人吟詠中。諸爲民俗詩人之李洛下（李朝純祖時人）諷居金海時嘗作踏板詞。「村俗。每歲自正月。兒女聚會。用長木板。腰擔簽枕。隨勞低昂人踏板兩頭。一跳一下。謂之踏板跳。至二月乃止。纖羅不用芒。鞋裳不用長。庭前二月踏板場。板頭樹立相低昂。就勞一蹴三丈強。觸裙結帶相通頭。挺身直上出垣牆連牆比屋雖所在。何不籬人候女傍。新衣紫稱當光。誰限見如太忽忙」。依此推想。當年朝鮮半島女子之戶外運動並不弱於今日當此國家喚起槍後女性健康時期。雖不必注重跳 之戲。而戶外運動。實亦不可不講也。（小天）

△圖爲朝鮮之跳板戲

友邦新選的婦女標準服

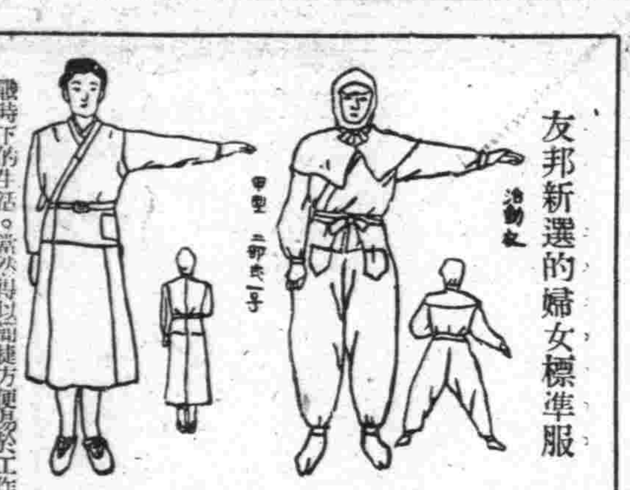

戰時下的生活。當然得以簡捷方便易於工作爲主。尤其婦女對於家庭的消耗。鄰組的防衛諸種協同動作。更不容每日慢慢的修飾整理。所以日本新選了一種婦人標準服。一種是平日的常服。分上衣及裙二部。一種叫作活動衣。便是防衛及特別勞動時應用的。（圖即兩種衣服的樣式）

詠梅

（二首）（劉少言）

老梅偉幹撐槎枒。鐵骨冰心瘦影斜。冷艷幽香絕俗韻。點妝映雪競春華。一枝竹外橫臨水。三叠頭譜落花。軽底風流林處士。相偕高臥隱煙霞。

不畏暑熱與秋涼。遺世獨標歲晚芳。靜雪青松堪作友。潔如白雪恰輸香。多情鶴子般相守。絕代宮娥競效妝。我羨風流孟夫子。尋梅策衛覓詩忙。

無線電

二月二十六日（星期四）

午前

七、三〇（新京）國歌、建國體操、唱片

八、〇〇（大連）初等日本語講座

八、三〇（新京）新聞、淸晨音樂

〇、〇一（奉天）竹板快書 五龍傳（三三）董來福

〇、三〇（新京）新聞

午後

四、〇〇（新京）新聞

五、三〇（新京）唱片舊劇

六、五〇（新京）生活須知

七、〇〇（新、奉）新聞建國精神之意義及其實踐協和會中央本部副本部長阮振鐸

七、五〇（奉天）朗讀昭南島朗讀者趙正瑛

八、四〇（新京）新聞解說

九、三〇（齊齊哈爾）評詞水滸拾遺李壽卿

一〇、三〇（新京）淸唱一放晉二奇寬報玲玲

拍必麗化粧品
新彩色之研究（十）
英美人在學識上、是竟研究本身的、尤其對於皮膚之色白可以說是無偏進化的、倘若認爲白色肌膚即是美的話、那麼猪的肌膚在世上是最白的、也就是與無色透明體水母虫相似、英美人那種白是一種病態白、東洋人之肌膚乃是眞實之健康色呢、
標本附郵票三分即寄
索取時東京市本村町
伊東化學研究所
T10

瀋陽魏啓元著奉天章福記書局發行
獨資會社應用商業簿記
魏啓元或日滿書院函索簡章

調經育生丸
專治月經不準經血過多過少赤白帶下肚腹疼痛子宮寒冷腰腿酸疼四肢無力積聚病塊月經閉止久不生育產後諸虛百損勞傷婦女一切病症輕病者服一盒全愈重病者二盒斷根服此藥後定能懸病生子百發百中屢服屢驗 外埠函購款到即寄
每盒四十付六元五角
奉天北市場登瀛泉東路北樓房
玉德堂藥店

由國家原動力談到
生產 命の母
任何人均可有康健之生産
國家的原動力
婦人科參考書
不受姙之原因
有強健之子息
東京市京橋區入船町三
大阪市北區中崎町二四
笹岡省三藥房

萬人油
漢醫 王景泉
奉天省許可證 主治一切胖腫水臌氣臌腹脹等症均有特效
安全消臌散
總經售處奉天大東門裡路北至仁堂藥局

羅西氏理肺丸
羅西氏理心散
各埠著名藥房均代售
奉天大西邊門外 鴻育堂出品

貝兒曼
止咳嗽藥
止咳・化痰・奏効最著
藥無癮性 保護心臟
老少亦能 收効安全
不特有鎮定頑咳、化痰易吐、疏通吸呼之功、且能防止心臟衰弱之効、故對於一般痰咳有効、自不待言對於喘息、百日咳等慢性症狀用之尤爲適宜、藥効之顯著誠超越於藥業中也
主治 感冒性痰咳、喘息 百日咳、氣管支炎 肺結核性咳嗽、 嗄聲、呼吸阻害等
各埠藥房均有出售
大阪 東京 丹平商會

謀協和運動長足發展 招開縣旗事務長會議

【哈爾濱】協和會濱江省本部、爲謀各縣旗協和運動之發展、以期達成協和之使命、並討論各股協和重要問題、特於二十三日起至二十五日止三日間在該本部會議室、召集各縣旗市事務長會議云云、

慶祝新港陷落 舉開講演大會

【望奎】本縣公署通知全縣、滿日各機關、及學校紳商各界、於二月十八日、上午十時、假第三國民學校、廣場、舉開新加坡、陷落慶祝大會、屆時官民齊集、數千餘衆、各人手持、滿日國旗、結成排列、當由正副縣長、及各機關首領等、率引全體、赴公園參拜忠靈塔、禮畢、復又結隊大街遊行、高呼新加坡陷落友軍戰捷慶祝武運長久、聲浪高、直達雲漢、各商民門前、均懸兩國國旗、飄揚之姿、大有飛舞慶祝之象、然後齊至第一舞台、開戰勝講演大會、首由關縣長、及各科股長、協和會、事務長、關街長、各機關首領等、輪流講演、並有庶務科長、懸掛太平洋作戰地圖、遠圖等、指示詳解之、一般聽民衆、歡聲雷鳴、一種快樂之表現、不可言喻、直至午後三點、始行解散、舉行講演典禮、列下、一、齊向滿日兩國旗、行最敬禮、二、向滿日兩帝國遙拜、三、滿日兩帝國三呼萬歲云、

軍事援護週間 牡市行事決定
全滿一齊由二十六日起實施

【牡丹江】滿洲軍事後援會、由本月廿六日起至三月四日止、在全滿各地一齊展開軍事援護週間、牡丹江市於週間內、舉辦之行事如左、
一、由哈爾濱、國來牡、對國軍部隊作慰問之公演、日時二十六日至二十八日三日間、
二、軍事援護之夕、場所尚未決定、招待國兵遺家族及一般市民公開入場、
三、國兵家族懇談會之開催、及傷兵之慰問、三月一日國兵入營之當日午前七時半、在忠靈塔前、由入營兵並協和會各分會、青少年團、國防婦人會、全員參集之下、舉行國兵入營歡送式、於式典終了後、以軍樂隊爲先頭、開始大進行、至紅聖欄時、由平山市長發聲、三呼入營兵萬歲、繼續至牡丹江神社參拜、建國十週年慶祝式典、
四、國兵家族、官民懇談會、於三月三日午後三時起、在滿市街道德會開催、同時並舉行名譽章交付式云、

生命保險者 慰安電影會

【綏化】郵政局長劉仕玉氏、自接任以來、對於郵壽[illegible]務、故對市民有尚未加入者努力倡導積極勸化、俾於二月廿六日假綏化金城電影院、對以上加入生命保險之八千餘名市民舉行郵政生命保險慰安映畫大會、屆期當必有一番盛況也云、

賭博致富者少 失足自殺者多
嗜賭者末路堪憐

【哈爾濱】上海人陳有良年四十七歲在道外北七道街開設成衣店、舖中有僱伙學徒多人、年來生意甚爲發達、不過當此非常期中、陳因嗜賭成癖、所以每日在外與一般賭徒、大擲骰子、乃以事運不佳、非但將所賺者輸出、即將本錢數百元亦行輸淨、尚又虧有賭債數百元、陳有良此時、即感到經濟困苦、一旦輸出心中萬分難過、後悔不迭又以不堪債戶之催討、一時心窄、當萌不生之念、所以彼在日前下午四時許、即行外出、購到大煙數份歸去吞在腹中、企圖自殺旋即被櫃伙人等所發覺、當恐之下、報告警察、然後又電招救急車前往救急該以其服毒過多、性命亦恐難保、所以當又將其送往附近市立醫院救治云、

公然在街頭設賭行騙 最後手段是大打出手

【哈爾濱】自入正月以來、一般無業流氓、爲打開生活難關、無不施展啃中活計、於是流氓三五成群、公然於各街頭擺設骰子寶及黑紅寶等賭、以致騙其圍觀者大有人在、其中憑徒見騙局錢財不得到手者、更有乘機行搶、其最後手段則有動武、不一而足、如道外南五六道街、及大新街無業者擺骰子寶及紅黑寶等騙局、到處皆是、公然聚賭、可謂目無法紀、因騙發生爭鬥、不時入耳、於二十三日下午二時許、在道外正陽五六道街兩頭、又有十數名騙徒在此擺上設有骰子寶及黑紅寶各一[illegible]

節婦自有節婦苦 不節亦有不節難
汪郎無情于趙氏服毒遇救

【哈爾濱】汪善坤年三十歲、山東省掖縣人、現住道外頭道街門牌十五號院內、以經商爲業手中頗有積蓄、汪性好漁色有姘婦于趙氏、頗有姿色、汪某一見極爲傾心、用盡千方百計、幾圖好夢二人相處極密、日久天長、于趙氏乃腹臨起而受孕矣、比及分娩之前夕、趙氏曾要求汪某負責且以婚姻關係、極不體面、然則汪某竟將良心改變、不但不負責任且不承認與趙氏有染、趙氏受此打擊之後、遂萌短見、乃於前日吞服鴉片數份、希圖自殺、幸經鄰人發覺延醫救治、生命始無危險云、

謀便利獨身者 新設免稅食堂

【牡丹江】稅捐局爲謀一般獨身市民外食便利起見今次將對金鈴街平民飯館之大衆食堂、免收課稅許可、爲免稅食堂、但鑒於獨身市民之多恐僅此一家難以滿一般之希望、最近將對日滿鮮系各許可一家之意向、目下尚在慎重考慮中云、

向國內外介紹牡省全貌 搬上銀幕將與世人會面

【牡丹江】省公署對於建國十週年紀念事業之一、介紹躍進之牡丹江省全貌、介紹於國內外起見、決定製作紀錄電影片、業已委託新京加納映畫製作所、該所長嘉納惠一郎氏、爲與當局作具體的協議、已於二十日來牡、經接洽之結果、全部影片定爲三卷、名稱爲建國十週年紀念映畫躍進牡丹江製作之內容、省勢躍進之現狀、並以慶祝十週年爲中心、展開各種場面、大體約於明年初方能全部完成、使作宣傳宣撫工作之應用云、

[illegible]務力謀向上、逐步加強改革、以致到任僅年餘便業務進行上、頗稱圓滑、而劉局長尤不爲足、關於辦理郵局生命保險審金之件親自出馬統率全員、不眠不休奔波勸誘、於是披星戴月而達成市民加入生命保險之總額、已超八千餘件、最近該氏感及當此非常時期生命保險審金爲後援國民赤誠之表現亦所謂政府所最期待當前之要[illegible]

同義慶高價購買 豬肉麥粉被檢舉

【哈爾濱】道外正陽街同義慶百貨店、因年來物資[illegible]乏價格暴騰[illegible]、[illegible]手大謀厚利、因此爲疑此違[illegible]、[illegible]年正月間竟置[illegible]一般[illegible]勢、竟不顧物品之統制法令、以高價私行購買大批小麥粉及大批私豬肉、存放於倉庫中、不料被當局偵知、于日前乘其不備前往檢舉、搜出多數面粉豬肉云、

戀姦情熱逃之夭夭 本夫發瘋懸賞尋妻

【哈爾濱】山東萊縣人李繼良、年三十歲、現住於新安埠安國街以趕斗子車爲業因其能勤苦耐勞、頗有積蓄李有妻孫氏年二十二歲、生有一女名小女年三歲、孫氏雖貌中姿、因受歡風薰染、醉心時髦、風流異常、李有一族弟李繼成年二十五歲、因賦閒無業、賦居於族兄李繼良家中、爲其代謀職業、因此繼良因念同族關係、並爲其弟繼成租得街車一輛、收入不惡、不料其族弟繼成係一人面獸心之輩、垂涎其嫂已久、伺乘其兄不備之際時向其嫂挑逗、熟知孫氏本係淫蕩之流、双方一拍即合天長日久打得火熱、每日乘其兄在外趕斗車機會、自己不時將車趕回稱嗔飲周西爲名、叔嫂白晝表演活劇、不料久而久之、遂被其兄識破秘密、因家醜不可外揚之故乃將其弟繼成攆往他處車場中、無叔嫂通姦情熱、一旦分離、誠如斷魂、移不可言、於是日前繼成乘其族兄繼良趕車外出際寄之機會、將其嫂及幼女一併拐之潛逃無蹤、侍繼良晚間趕車回時、則早已鳳飛樓空、繼良挨多日仍無消息、繼良遭此變故、痛不欲生、精神失常憤怒之下、除報警搜查外、將個人所有車馬一併變賣、如癲狂般到處訪查、並宣稱情願、出資百元懸賞尋妻云云、

一場火警 焚樓一間

【哈爾濱】道裡砲隊街一百四十五號住戶、於昨廿三日上午四時許、因不慎於火忽然發生火警、當時一般住戶人等、皆於夢中紛紛驚醒不顧一切、向外搬運物品一方並報告警署、旋即努力加以撲救、迄至午前六時許、方行救止、計共燒去樓房一間、損失數目與起火原因則不明云、

兒童禁煙作品 入賞校授賞式

【哈爾濱】哈爾濱市禁煙科、爲普及禁煙拒毒思想、於一般小國民間、俾浸透於各家庭、特與市教育科聯絡下、向市教科所屬各學校小學生間、募集禁烟作文、及禁煙標語、廿三日午前十一時在市四階會議室、由市禁煙科對優秀入賞校、發給賞狀、參加者有市禁煙科長並各校長等多數頗爲隆盛云、

[illegible]該二學徒與設骰子寶者發生衝突、先由口角繼而動武以致双方頭手部各受傷害、滿濺搭搭血流滿面、依然各不稍讓、雖經好事者從中排解、双方依氣勢兇兇、不知後來結果如何解決、希當局嚴加取締以免流毒云云、

期確立本年財政方針 省開市縣旗科長會議

【哈爾濱】濱江省公署爲財務局兼[illegible]九年度各縣旗市財政[illegible]方針、故於二十三日午前十時在省長官房會議室召集各縣旗市財務科長開催本年度最初會議、各縣旗市財務科長、均來哈出席參加云、

喚起商民努力防火

【望奎】本縣警務科、因春節已屆、春風漸高、又值舊年關係、家家多火、當局爲慎重防患計、印成防火傳單、挨戶撒放、並由街公所、通知各甲牌長等口頭通知各戶、注意防火云

青年辯論大會 營口地方預選

【營口】由協和會市本部及營口放送局主催之全滿青年辯論大會地方預選、于二十二日午後二時於公會堂開催、參加者爲協和青年團員、國高學生、一般青年等八[illegible]、當日審查完了於三月二日午後七時三十分至八時三十分開始全滿連絡參加入選各地方代表一名、表彰最優秀者一名入選、營口弘報處賞並電電會社放送部賞、副選一名電電會社放送部賞、於同午後日十時三十分發表云、

未老先衰

常見有一般年青人,臉上皺紋滿面,表現着未老先衰的狀態,這都是胃腸不良所致,因爲胃腸不良,對於飲食方面,就要發生不振,長此下去,體內得不到充分的營養,體內既然得不着相當的營養,身體就要次第衰弱,這時面上就表現出未老先衰的狀態。

「若素」是調整胃腸良劑,能強化胃腸組織,提高營養,賦活體內各部細胞,加添食欲,恢復胃腸固有機能,此外還能增加體內白血球,長久服用若素,能使我們的青春永在,面容美麗。

一箇月廿五日量·一元六角
徑濟 一郵來三十日量·一元六角

奉天市信濃町十七號
若素製藥株式會社

若素
去病延年

補腦寧神

虛火上昇、大便祕結
夜不安眠……頭痛
身體精神均易疲勞

此即閣下的腦筋已在疲乏叫苦的表現,此時欲勸閣下者,請速服用腦神經良藥「健腦丸」,必有驚人的偉効、即

解消頭痛、整頓大便
降退虛火、惠給酣睡
挽救疲勞、因而記力
大加、腦筋清晰如聖

各地藥房均有代售
發賣元 大阪 東京 丹平商會

健腦丸

光陸電影院 燈節特選偉大貢獻
(正月十一日起連演七天)
慕容婉兒·徐風 主演
陳依萍唐傑雲袁紹梅
今日公演 上海新片
艷屍
空前新型的偵探片
堪稱光榮的藝術畫
「艷屍」有使人意測不到的情節!!!
「艷屍」有使人驚奇怪異的探案!!!
國華公司最近完成新型偵探巨片
悽楚的劇情 美麗的演出
同時加演 滿映時報新聞
下期開映 上海新片

天光電影院 燈節特選偉大貢獻
(正月十一日起連映七天)
慕容婉兒·徐風 主演
陳依萍唐傑雲袁紹梅
首次公演 上海新片
艷屍
空前新型的偵探片
堪稱光榮的藝術畫
「艷屍」有使人意測不到的情節!!!
「艷屍」有使人驚奇怪異的探案!!!
國華公司最近完成新型偵探巨片
悽楚的劇情 美麗的演出
同時加演 滿映時報新聞
下期開映 黑衣盜 偵探巨片

金城電影院
十二月十六日 十七日 十八日 演四天
新華公司出品古裝哀情歌唱民間故事偉大巨片
上海新片 琵琶記 又名趙五娘
陳燕燕 梅熹 主演

商樂 大舞台
滿洲演藝協會提供
北京名伶四小名旦之一 宋德珠
京工王瑤卿得意青衣刀馬花旦
光 李和曾
耐高足
顧 高慶奎親傳弟子
北京賈世珍 宋金聲 蕭德寅 慈少泉 陳盛泰 高德松 趙德勳
京戲曲學校畢業生
殷金振 何金海
二十六日晚場 全部 鐵鏡公主
金雙四八沙龍招寶寶過別母為國家 尚未代

光明電影院
二十四日 二十五日 二十六日
港土重來百聞不厭 如此可歌可泣絕好佳片 歷史愛情宣片
千里送京娘
李麗華賀賓主演
下期預告 江南小俠

變化 層積膏
萬靈骨 夾骨酉
製 賢丸 腎丸
奉天省許可記
奉天市小南 德潤堂藥局發行
[illegible]

民益鐵工廠出品
奉天市小西邊門外 (工業區三段) 九馬路
王伯勳
[illegible]

雲閣電影院 北市場(二)五三九
燈節特選 上海新片
臨時優待券 末日有效
今天 二月十五日 十六日 十七日 十八日 連演七天
野花那有家花香
(無上珍品)
王熙春 屠光啓 主演
大成影片公司最新的貢獻!
題旨 嚴肅 描寫野花之虛僞!!! 演出家庭之真愛!!!
幕幕有味 香艷刺激

亞洲電影院 燈節特選偉大貢獻
(正月十一日起連映七天)
慕容婉兒·徐風 主演
陳依萍唐傑雲袁紹梅
今日公演 上海新片
艷屍
空前新型的偵探片
堪稱光榮的藝術畫
「艷屍」有使人意測不到的情節!!!
「艷屍」有使人驚奇怪異的探案!!!
國華公司最近完成新型偵探巨片
悽楚的劇情 美麗的演出
同時加演 滿映時報新聞
下期開映 上海新片

國際 GEKITO
電話 二·一六二一
南市場
日日擁擠 場場滿座
特別續演 廿五日 廿六日 兩天
好片難得 希勿錯過
藝華公司出品有聲古裝武俠巨片
隱身女俠
李麗華 主演
明天起始 尤光照登台表演滑稽劇
同時電影 野花那有家花香
上海新華公司有聲艷裝片 新司公!影!然新結!
王熙春主演

130

建國精神作興週間 自本日起堂堂展開
植田副局長發表感激談話

於建國十周年之春、以三月一日建國節爲中心之意義深遠的建國精神作興週間、將在廿六日至三月三日的一週間、於祝典事務局、協和會等關係機關之指導下、展開全滿四千三百萬國民之心的洗禮週間、而以本滿洲所編入的各種國民運動、彌培大東亞戰爭下之國力、以昂揚同第二建國之熱情、當此感銘深遠的精神作興週間、植田祝典事務局副局長、身先立於第二建國第一步之首途、談話如次、

建國十周年之三月一日的建國節、乃我等四千三百萬國民最意義深遠且能多回憶的紀念之日、本來此十周年紀念式典、亦應於此佳節實施、惟因氣候及其他關係、乃定於九月致府協和會與其他關係部局爲合一體、而此次特置重點於精神的內容、爲此歷史的佳日、添加意義、乃決以佳節爲中心、互前後一週間爲精神作興週間、而靜靜回憶建國之跡、俾增深向第二建國之新覺悟、而基於大東亞戰爭下東亞北邊鎭護之誠與建國宣言、爲道義世界建設而新出發、是以協和會、以瑞雲十字運動、呼籲全國民、對青少年之滿田奉勤勞奉仕、以槍後之赤誠從事、又以民生部之道義厚生生活運動、禁煙總局爲中心之鴉片斷禁必行運動及其他佳節當日舉行之建國回憶種種行事等、皆於滿洲國之名實俱存之大國家的面目下、促全國民對第二建國之覺醒、故我等應以此週間爲機會、拋棄舊來習而官民眞正一體、更作新出發云、

關東軍冬季大會閉幕
秦中將發表感想談

【通化專電＝電山崎大塚、小澤特派員發】關東軍冬季訓練大會委員長秦中將、當大會終了時、陳述感想如左、此冬季訓練大會、天候頗佳、無一人負傷者、始終順利進展、洵可喜也、此在成功中、得省公署及各機關協力、尤其滿洲帝國滑雪大會職員、渾然一體、自最初以至最後、熱心將事、洵可感謝、又全滿各部隊將兵、多數集中此地、旅館及其他方面、頗行繁忙、茲特由報上致謝云、

大會第二日成績

【又電】訓練大會第二日成績如左、

▲傳令競走

1、九四三部隊（一小時五八分五秒）
2、九二〇部隊（一小時五八分五秒）、
3、三二八部隊（二小時一分三十秒）
4、七六六部隊（二小時二分二十秒）
5、六一一部隊（二小時三分四十秒）、

▲機動競走

1、七二五部隊（經路四小時五四分命中二十發復路四小時三四分）
2、六一二部隊（四小時三分五秒命中六發、四小時三七分五〇秒）、
3、四六五部隊（五小時十五秒命中二二發四小時三十八分一五秒）、
4、九二〇部隊（五小時一分命中零發四小時廿一分一五秒）、
5、九四三部隊（四小時五七分五秒命中十六發四小時四一分四五秒）、

市制 強化隣保組織 即將加以修正

我國自從實施特別市制及一般市制以來、由於官民之一致協力之結果、無論新京特別市及其他普通市、均收有良好之成績、尤其首都新京更不僅在市政方面、別有顯著的發展、即與市政相嚮並進之隣保組織、年來亦有相當之進展、是以政府當局、鑑諸既往之實績、爲謀更進一步的強化特別市制及一般市制、以期行政得以徹底的滲透、於同時並確立隣保組織起見、擬將新京特別市制及一般市制、加以修正、主要就現在各市既有之區之組織、再設置分區、以強化隣保組織與行政機構、並擬定於該分區實現之後、將從來由市方辦理之民籍事務、移讓於區事務所辦理、按此在市方既減少許多不便、而移交區事務所利用隣組活動辦理、此種事務尤爲便利良多誠一舉兩得之善策也、

確立商道報國體制
商工聯合會決定實施方針

前線將士奮戰之後、更求商工業者之奮起、爰者、基於在國都開催全滿商工公會總會之決議精神、全滿各商工公會聯合會、於廿四日午前十時、在新京記念公會堂、開常務理事會、關於調査機能之活用、地方產業之振興、儲蓄獎勵、國債之消化、協議之後、決定左列實施方針、

△調査機能之活用＝關於小賣商許可制問題、物資配給之實態物價之構成、組合之統合整理、進行調査、

△地方產業之振興＝設立企業振興機關、同時、擴充商工相談所、設立滿洲產業振興協會及輕工業振興會社、努力地方產業之振興、

△獎勵儲蓄消化國債＝遊資之吸收、爲當前經濟界之重大問題、國債之消化、在於經濟計畫遂行、貯蓄獎勵、寄與地方產業振興頗大、有鑑及此、定大體基準、定適當之率、在商工公會及其他、從事其保管、準備芟除出現經濟面之共同禍根云、

新京秩序良好 當局非常感佩

因新京發電所、偶然發生火災、以及國都電燈、水道、瓦斯皆發生故障、一時全市陷於不自由之狀態、但於此三沉苦之情勢下、市民雖遇感不便、然皆安靜處之、既不恐慌、又無動搖、俱發揮隣組精神、互相通融洋爐及用水、聽從當局之指示、而協力復舊工作、此尙勿論、尤其對於流言蜚語、及乘機犯罪之發生、根本沒有出現、結果全市秩序非常良好、治安毫無紊亂、此乃非常時局下、國民防衛之一大試練、由此可見市民程度邁步之一般、警務當局對此次之情況、認爲預料以外、故向爲讚賞而不勝感佩云、

禁煙教化工作 擬定具体宣傳計畫

禁烟總局爲謀徹底的普及一般國民之禁烟思想並喚醒既癮者之覺悟、期其自動的忌戒、而收所謂十年斷禁之實起見、因前已決定實施禁烟教化工作、利用電影演劇及舉辦高規模之禁烟展覽會、傾力於教化宣傳、茲悉該局對於決定舉辦之電影、演劇並展覽會等宣傳行事業已擬就具體的計畫如次、

一、禁烟電影

關於禁烟電影、係委託滿洲映畫協會代爲作製、其內容專爲描寫貪戀片之害、即如何入癮、如何墮落、而又如何因癮而使身敗名裂以致流爲乞丐之種種悲慘情形、用以勸誘癮者之覺悟至於公演日程、大體預定由三月上旬起至九月上旬爲止、分爲二次舉行、第一次公演地爲吉林、四平、通化、間島、牡丹江、北安各省之主要都市、第二次公演地爲龍江、四平、錦州、熱河奉天各省主要市縣、

二、禁烟宣傳劇

利用新京大同劇團及奉天協和劇團使其編入關係禁烟之劇目巡迴公演各地其實施日程預定由三月下旬起至五月下旬爲止、分爲兩班、第一班爲新京大同劇團其公演地第一次爲新京市、以次吉林濱江牡丹江間島各省之主要市縣、第二次爲龍江及興安東、興安北、興安南各省之主要都市、第三次爲吉林四平奉天各省之主要市縣、又第二班爲奉天協和劇團其公演他、第一次爲奉天錦州各省之主要市縣、第二次爲奉天通化四平各省主要市縣、第三次爲安東奉天各省之主要市縣、第四次爲奉天省主要市縣、

三、禁烟大展覽會

由日本東亞衛生教育普及會供給關於各種禁烟及衛生之各種模型及其他展覽品、由五月下旬起至九月下旬爲止巡迴於新京哈爾濱佳木斯牡丹江延吉奉天安東各地展覽、

奉省青年自興運動 現實運動活潑展開

奉天省下靑年自興運動自二月二十五日、與新京自興部之懇談定例會爲契機、已脫胎動期、達到實踐運動之第二階段、二十三四兩日、開省下協和會事務長會議、內示自興運動之根本觀念運營要綱、縣各市縣自興部、將提出於三月八日定例部會、正式決定、運營要綱乃脫却觀念的理論、理解最高指導原理、個人當明瞭宇宙有最大之實在、同時確立與國家及民族協同生命體之全體性人生觀、昂進偉大的靑年思想、使自興運動一大飛躍、則現實運動將見活潑之動態云、

春節街頭風景

日爲紀念我國建國 慶祝行事已經決定

【東京電】當盟邦滿洲國之三月一日光輝建國十週年紀念日之際、滿洲建國十周年慶祝會、以東條首相爲總裁、實行盛大慶祝行事、以三月一日建國節之當日爲期、實行慶祝、關于慶祝行事、於二十日在學士會館、由東條首相總裁以下役員出席之下、開催滿洲建國十周年慶祝委員會、協議之結果、決定由三月一日至九月末日實行慶祝行事如下、

一、慶祝祭典、

1、滿洲建國節祝典

三月一日在帝都、開催「建國節命式典」「祝賀午餐會」「建國節之夕」此外全國各地亦實行祝賀式典及祝賀行事、

2、滿洲建國十週年慶祝行典

於日本承認滿洲國紀念日之九月十日在東京及該會支部所在地實施之、

3、建國功勞者合同慰靈祭

追悼滿洲建國以來在現地戰歿之日軍及滿洲國將兵殉職者之英靈、以五月二十日忠靈廟春季大祭爲期、在東京舉行合同慰靈祭、

二、慶祝行事、其事業、

1、建國功勞者子弟派遣滿洲

參加九月十五日在新京舉行之式典、由各府縣選出建國功勞者之子弟每縣二名派遣滿洲、參拜建國神廟、建國忠靈廟且觀察戰蹟、及開拓地、

2、慶祝留日東亞學生大會

將東亞共榮圈諸國留日之學生、以適當之時期招集于東京、加上帝國學生開催學生大會、

3、紀念出版物

以滿洲建國之由來及理想爲內容、刊行小說及滿洲藝術之助長等書類、

4、講演會

三月一日至九月末日全國一齊開催、

5、滿洲展覽會

全國在各地開催、

6、美術展覽會

以帝國藝術院會員三十之作品、由四月中旬起、在帝國博物館內開催、並且九月預定在新京奉天等處開催、但作品寄贈於滿洲國政府

7、滿洲國寶展覽會

將滿洲國之國寶及美術品以適當之時期、決定在東京帝國博物館公開展示、

8、日滿小國民書法圖畫展覽會

在東京及新京開催、（時期未定）

9、音樂使節派遣

於九月末日至十月派東京音樂學校職員及學生渡滿、實行慶祝演奏、

10、對滿洲側開催之東亞競技會（八月）及日滿交驩武道大會等派代表

11、東亞操觚者大會（時期未定）東亞教育者大會、（時間未定）興亞厚生大會、（時期未定）對各種大會、派遣代表、

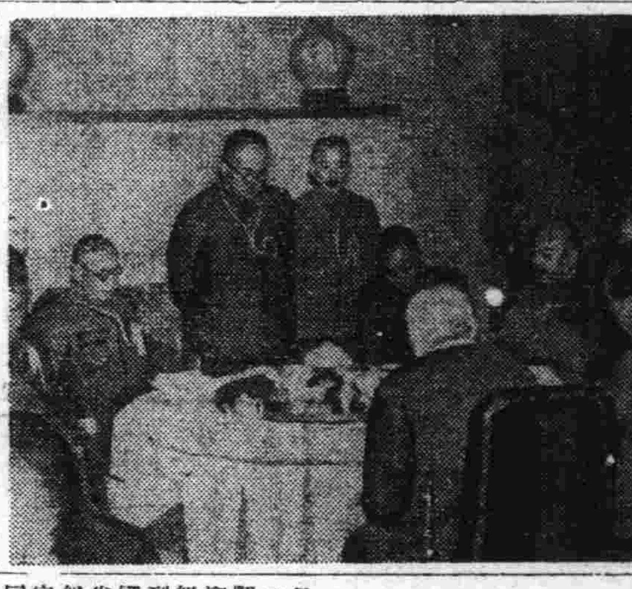

寫眞說明 蒙古政府最高顧問大橋忠一氏、爲新任寒暄起見、特於二十四日午前十一時五十分乘車抵京、實行赴各關係方面爲新任之寒暄、於午後六時、在總理官邸、出席張國務總理之歡迎會、（圖爲大橋最高顧問之致辭情形）

整備奉公隊組織
新設十總隊改編三總隊

協和義勇奉公隊以國民訓練及國民之自體防衛之組織及其任務遂行爲目指、現在以各縣市單位已組織六十九總隊、中央總監部爲即應國內體制及國防國家體制之强化之現狀則義勇奉公隊得隨時移行於防衛戰時體、而此種組織、須加以整備充實、以期於防衛下令時、圓滿爲目的、而爲擴充其組織、由本年度起、新設八縣一旗一市計十總隊、改編二市一縣之三總隊、同時即應國家要請、指定重要市縣新京外十市縣、爲重要市縣總隊、應謀職員之充實、而展開高度之奉公隊運動云、

瓦匠偷車被獲

侯興元、現年二十歲、爲瓦匠手藝、於日前自原籍瓦房店來奉、竟幹起偷車的事來、昨日午前十二時三十分、在大和區平安廣場之郵局門前、適有彌生町九號某店店員中村讓眞至郵局有事、將所騎之車、放置門外、彼竟乘機將車竊走、不料立即被本人發覺、當即逮捕送至附近派出所云、

淨化市街
市方開衛生委員會

奉天市實局、自月之二十八日午前十時三十分、於市公署會議室、集各區代表衛生委員及郊生市衛生處長、各科長、事務官、警察局衛生科股長、小林協和會市本部事務長、各區事務長等六十餘名出席、開催衛生委員會、由多田副市長訓示、羽生處長致禮、市保健科長說明清掃概況、並有市方之指示事項、總而協議、一、市街清掃之件、一、其他事項、去云、

總局水運局長來訪本社

鐵道總局水運局長關弘氏爲向滿日關係方面表示新任之應酬計、特於廿五日午前十時許、來訪本社、旋即辭去云、

樹立國民保健對策 建設結核病療養所
具體案已作成正積極進行中

關於結核疾患增加之積極的保健對策、當前此確立生活改善健康診斷療養施設之際、已着眼於此、惟因資金難及醫師不足等諸問題、有難於實行之狀態、惟大戰下人的資源之確保與健全生活之必要、愈形切迫、故政府爲此等之精選、提唱政府並特殊會社之結核療養所共同建設、而於總務廳人事處、民生部、結核予防協會、各特殊會社、建築局關係者間自昨秋以來、即進行此考案結果、得各方面之熟議協力、已於今年二月一日、由武部總務長官任命、松木總務廳次長爲委員長而由政府及參加之各特殊會社、結核予防協會之職員中、決定委員二十六名、自康德九年度始、以五年計畫使收容千名之療養所建設計畫形成其具體化、遂於本月二十四日午後二時、在國都中銀俱樂部舉開第一回委員會關於本年度計畫以建築費二百萬圓、建設收容二百名之療養所遂行協議已決定具體的建築方策如左、

△建設地

於國都近郊之大屯、九台、土門嶺、興隆山四處中、選定一處、

△用地

十五萬平方米、二層樓一所（建築用地六六九〇平方米）、

又該建築、乃委囑於建築局、而由委員中以植村民生部保健司長、稻次總務廳結社科長、藤島建築局工務處長、公門中銀庶務科長、吉住結核預防協會常務五氏爲常任委員、担當建設地之設定及其他實行上之任務、又關於此種療養所、亦預定建設國都市民用療養所、且人事處更與此療養之施設併行亦致力於預防方面、即自本年度始、對於全官吏、每年春秋實施兩回健康診斷、並亦爲各特殊會社實施、以導生活於健全云、

研討農產勞務行政
省開市縣長（日系）會議

大東亞戰爭開始後、我滿洲國所擔負之使命也顯然重大、尤其食糧問題、更爲我國之特殊責任、奉天省當局以全國農產物中心出產地上資格、特於二月二十五日午前十時起、在市內大和區千代田公園東興亞會館內、招集全省各市縣日系正副市縣長兼協和會本部長、舉行農產物增產與勞務對策之懇談會、省方皆川省次長、安實業廳長、中民生廳長等各廳長與關係各科長等均已出席、對以下各項有所磋商、

一、勞務對策、
二、建國十週年記念造林
三、農產出貨先錢制度
四、農林振興方策
五、興農增產運動
六、農作物耕作問題

十週年祝典協議會 明日在京舉行

予定參列員一萬名之光輝建國十周年記念式典、定於今秋九月十五、六兩日、在國都盛大舉行、茲爲磋商、舉行本式典實施計畫、並參列者之銓衡辦法計、將擬於本月二十七日午後三時、假國都中銀俱樂部、召開本年度第一回祝典實施本部班長會議、列席者有植田祝典事務局副局長以下各班長等四十餘名、從事協議云、

農產出貨 順利進展

大東亞共榮圈建設下、使命益加重大的興農滿洲國之農產管積、爲日本及華北等之出貨狀況、當初由於氣候運送關係、一般雖延遲一個月以上、但至舊臘末、始漸次旺盛、小麥水稻、舊正前早已達到預定計畫量、尤其小麥有突破預定量之好成績、一方、大豆與上季同日相比、每日之出貨量超越倍數、此在舊正前、大略近於預定數、僅雜穀三品、有遲延之狀態、如斯、一月中旬起開始之集團出貨方策、已上軌道、大豆小麥、水稻、於國內外物動計畫完遂上、毫無疑問、而稍遲延之雜穀三品出貨、亦將激旺盛、全般的滿洲國農業部門、皆盡其責務云、

縣召集街村長 舉開糧穀會議

【北鎭】縣公署爲期糧穀出荷強化、藉重國策起見、特於月之十八日召集所屬街村長會議、檢討督促方針云、

首都体聯事務局
本年競技行事決定

【新京】新京特別市體育聯盟事務局於本月廿四日已將本年度陸上（田徑賽）、體操及自轉車競技行事預定如左

▲田徑賽

一、三月廿九日第七回新京市斷郊競走大會（牡丹、白山公園）
一、四月十九日第八回斷郊競走大會（場所同）
一、五月廿一日京吉馬拉松大會新京市預選大會
一、六月七日京吉馬拉松大會、
一、六月十四日新京市少年陸上競技大會（南嶺）
一、六月廿一日第五回新京市陸上選手權大會兼第十一回全國運動會預選及第五回都市對抗預選（南嶺）
一、七月五日第二回女子競技大會（兒玉公園）
一、七月十二日第四回都市對抗陸上競技大會（南嶺）
一、七月廿四日廿六日第十一回全國體育大會兼東亞競技大會予選會
一、八月卅日第二回新京市協和分會對抗大會（兒玉）
一、九月六日全國大學高專對抗陸上大會（南嶺）
一、十一月三日斷塞競走大會

▲自轉車

一、四月九日實用自轉車五萬米競走新京預選會
一、五月七日全國實行自轉車五萬米競走大會（奉天）
一、五月十七日第一回斷郊競走大會、
一、七月十一日第三回自轉車選手權大會兼全國體育會豫選
一、九月六日第三回都市對抗予選大會（兒玉）
一、九月十三日第二回斷郊競走
一、九月廿七日全國都市對抗大會（哈爾濱）

▲體操

一、三月下旬選手强化練習會
一、五月十四日新京市第一回建國體、產業體操大會（兒玉）
一、六月中旬第一回全國建國體操產業體操大會
一、六月廿八日第五回新京選手權大會兼第四回都市對抗及全國體育會預選會
一、七月十二日第四回全滿都市對抗會（大連）
一、十月四日第五回新京學童體操大會
一、十一月三日體操之夕

國兵入營 各界歡送

【北鎭】縣公署於月之廿日午前十時許遣送國兵壹百二十七名前往現地入營當經縣下各機關紳商代表幹部警察官協和會、各街村長、各級男女學校職教員學生全體列隊歡送、於縣城南郭外該國兵等均是精神勃勃、頗具尙武氣宇、腰中各擊紅帶類似古文武登科時所披之紅十字無異足以表現王道協和共同防衛方策上之眞諦之一種也云、

決戰之聲

奉天省警務廳長 齋藤武男氏

「攻落！」「攻落！」國民全體非立定這種決心不可、關于戰爭、如只以兵隊和武器、是絕對不能獲得最後的勝利的、最重要的、就是強毅的銃後的團結、我是國民中的一人、所以無論何種困難和苦痛、只要是爲了戰爭目的遂行、那是非忍耐不可每想到敗戰國的慘狀時就感到我們東亞共榮圈內諸國家國民非斷然克服敵方不可、此次聖戰、決不只限于武力戰日思想、日經濟目不能見的敵也在執拗地挑戰呢、尤其是控制北方的滿洲國難免不有所謂第五列的活動、這是不言自明之理、對防諜謀略的國民的心情、我想是須要更進一步的緊張、

如有買賣請到 國信 滿洲興業 勸本ビル ブローカー 滿洲野村 滿洲山一 滿洲川島屋 滿洲大商 滿洲角丸

馬尼刺官民協力日軍 從事戰後復興
新納總領事歸國談

【門司電】日本馬尼刺總領事新納克巳氏、接到歸國命令、三十五日抵門司歸國彼關於陷落前後之馬尼刺情勢、談述如次、日本軍轟擊砲擊之猛烈、一般馬尼刺市民、均驚震不已、雖此猛擊中、而市民並未受何等被害、完全安心之至、日本軍捕虜之美國將校等、亦均公認、尤其、監禁敵中之日僑、確信日本軍必勝、雖至最後、亦無何等擾亂、冷靜沉着、具有日本人之持、馬尼刺陷落同時、總領事館即高懸日章旗、其感激及今思之、猶喜極淚下也、馬尼刺大市長之巴爾哥斯以下市民均協力日本側、從事戰後之復興結果、今略與戰前相同、馬尼刺市內、秩序亦恢復、即在馬尼刺市郊外、亦無何等不安也、

共產匪首趙尙志 惡貫滿盈被射殺

【治安部警務司發表二十五日午后五時】建國以來、經踞北滿、以反滿抗日之行爲、極其兇惡之共產匪首趙尙志（三四）原籍錦州省朝陽縣人、會於一時逃討伐隊之鋒鏑、遁走國外、最近随同時局進展、又以擾亂國內治安及諜報、謀略工作之目的、秘密潛入國內、終被三江省警務廳迅速探知、銳意追究之下、乃於二月十二日午前三時、在鶴立縣下、將之射殺云、

哀啓者蔭栢侍親無狀…… 棘人 祖蔭栢泣血稽顙

潤芝女子職業續招新生
入學資格本科優級畢業速成科須初通文字學科滿語日語簿記國民道德打字洋裁毛線編織校址大東關小河沿北岸二七函索詳章付郵票四分即寄

奉天漢英女子打字學院招生
簡章 函索簡章附郵票四分即寄 地址 奉天市大南門裡警察署南胡同

英語教授 加斯達英語學校
本校創於西曆一九二五年 日班 夜班 奉天市大和區淀町十一番地

公認 奉天國光女子洋裁學校
留日教師▲滿洲首創▲學費低廉▲寄宿完備▲隨時入學▲額滿截止
科別▲本科（甲、洋裁）（乙補習）一年速成科、夜間部（日語班算術班洋裁班）半年入學 瀋陽區一心街六段二一六號

全滿馳名 姜子良相法如神
言必各界諸君欲知流年成敗進退方針目下吉凶一切疑難無不指破迷津外埠通函大批有中八字三十元先將本身生年月日時並潤資寄來十日內答覆命書一册占課一元 硯設奉天北市場世界旅館三樓四十四號候

聘請教師
限有中等學校教員之經驗爲合格希望者於二月廿八日以前來校接洽 奉天市小南邊門裡 奉天電報學校啓

奉天盛京商業學院招生
一、入學資格 一年生限國優卒業二、四年限同等學力、
二、入學手續 凡學校推荐或有證書者學科免試
三、考試日期 康德九年二月二十八日（報名前一日止）
四、教授課程 與國民高等學校同（四個年卒業）
校址奉天市小南街一段五十二號

奉天崇文學院招生
科目 日語初等科日語中等科商業科簿記速成科
資格均限優級卒業或有以上學力者
現已開學隨到隨試 通學生備有鐵路車引通學 備有宿舍 詳見簡章附郵（四）分即寄 電話（四）四三三八

民生部認可 奉天實踐簿記學院招生
項接各地官廳會社來示擬大量採用本學院畢業生、任會計員查畢業生不足採用故爲養成此等職員起見特此登報招考新生
開學日期 二月二十三日
招收額數 速成科一二〇名
修業科目 簿記（商業、會社、銀行）會計學、商事要項、法制經濟、商業算術、珠算日語
遠道學生設有宿舍備有簡章函索附郵票二分即寄男女兼收（但無女生宿舍）
奉天市瀋陽區小南街四段一〇四號 電話四三四五〇番

奉天日語學院招生
科別、日語專修科、商業科、各六十名、插班十名、入學、現已開學（有証書者准免考入校）限三月一日以前
校址奉天大南關下頭富教胡同（通濟生有鐵路月票）入學詳章附郵四分即寄

通信教授新式簿記
今値本會創辦之第十二年故決行增刊數千冊『白話商業簿記』現已付刊約本月末出版此後入會的函授生均有免費享受之權利報名詳章函索可附郵票四分寄新京市中央郵政局設私函箱第八四號駐奉大連銀行簿記講習會收即寄（但同信地址須詳細寫明）

入學資格（國優卒業生）
奉天東亞商業學院

健全白美的牙齒才是無上的寶貝
每天早晨和晚間用獅子牙粉，刷兩次牙，這麼能够得到白美光亮的牙齒同時可以得到健全堅固的牙齒！又能防備一切牙患——獅子牙粉，殺菌除垢，强牙効能强大且又最經濟
奉天齒磨株式會社 滿洲ライオン
獅子牙粉

虎骨花蛇藥酒 頭痛藥 老福順堂

治療 羊癇瘋癲狂病
治國 賽湧泉下奶藥
總發行所奉天市大南城門外路西樓房 欣榮堂厚記

一切外傷
哈利巴藥膏
之治療方法，從來每多採用強烈殺菌劑以爲塗布。惟最近據諸臨牀醫家經驗，則謂殺菌劑不如創傷『哈利巴藥膏』即依此原理而創製之維他命AD製劑，塗之患部，功能保持一定濕潤溫度，補給局所榮養，加強組織新生機能，縮短治癒時日。性質和平，交換絕無痛苦
包裝（壹百粒）（五百粒）

……日本名…… ハリバ軟膏
各地藥房均有代售

忍受一時順應節電 總理公館亦設一燈

【新京】自發電所發生故障以來、經積極努力修理、特殊電力於當日即能送電、惟一般普通所用之電、尚未全部復舊、市公署與首警當局會命令市民節約電力、每戶只許點用二十度電燈一盞、命令一下、全市響應、莫不遵守、本市平治街張國務總理公館、因房屋多而所需之電燈亦不在少數、二十三日午後九時許有四道街警察署杜警尉在該處警備時、總理大臣在法令規定一盞燈下辦理公務時、侍立身側之王副官見總理感覺辦事不便、特謀意擬向該管之警署請求、另外增設一盞電燈、而總理大臣堅不允許、且謂忍受一時、順應節電之策、應該與市民忍受暫時之不便、待電力完全恢復後、亦當隨時隨地的節約電力、以喚起官民一体實踐、

【爲昂揚】濟苦救貧之使命 赤十字社本年勵行實踐各紀念行事

【新京】滿洲國赤十字社爲昂揚仁愛濟苦救貧之使命、決于本年建國十週年之佳年內勵行實踐各種紀念事業、對于今年會員之募集以五百萬元之會費及寄附金爲目標、（昨年爲四百萬元）茲詢計其本年重要計劃行事如左

一、職業輔導所對傷痍退伍軍人職業斡旋
一、盲啞學校技藝科創立使普通科卒業者入學
一、助產士學校校舍之新築（寬町）
一、新京中央滿赤病院建設計劃由本年起五個年完成建設奉天哈爾濱錦州三地病院以上的理想病院
一、東亞赤十字大會之召開九月中旬召聘東亞共榮圈內各國赤十字社代表參加
一、滿赤展覽會、
一、滿赤照片展覽會以上二展覽會亦均在九月中舉行、

歡送入營國兵 開催壯行大會

【清原】本縣康德八年度合格入營之國兵內十七名、於月之二十一日在四平市集合、因此縣協和會、縣公署、滿洲軍人後援會、國防婦女會聯合之下、在縣本部會議室開催壯行大會、由富察縣長致訓詞後、逐一向各入營者贈與祝旗、十二時引率入營者恭詣清原神社參拜、午後四時、舉行懇談會、月之二十日午前十一時半、各入營者、各機關、各學校各法團以及全街商民齊集協和會門前、祝旗十餘面作前導、隨風飄蕩、燦爛奪目、國兵在前、官民在後、整隊向清原驛進行、而各入營者無不意氣軒昂、精神煥發、眞不愧爲干城之選、國家之柱石云、

民需用洋灰鐵類 木材需要調查

【營口】康德九年度純民需用洋灰、鐵類（針金、釘鐵線、鋼材）木材之需要者配給之必要上依左記要領申報所要量、

記

一、調查方法　左記申告所備付之需要調查表記入所要事項報告之（新市街）讓和公司、平岡組（舊市街）祥記號、市經濟科
二、調查期間　二月十五日至二月末日
三、申告資格者　受中央割當一般商工業者
四、注意事項　詳細詢問市經濟科統制股、少量之需要者由鄰組長代表一括報告（但記入用途）

近日赤痢頻發生 望市民飲水注意

【新京】國都市內近因給水之不足、一般市民由于食用之急迫、多不顧水質之良否、或行鑿冰、或行汲取伊通河及偏僻地方大井之水飲用、致近日市內發生赤痢者、較前驟然增加、市署保健科對此種現象極爲憂慮、値此春季流行病易於猖獗之期、深望市民對水之飲用多加注意、務期煮沸後食用、以使諸般流行病發生於未然可也云、

看護養成所成立

【西安】西安縣立病院、西安縣公署、奉四平省公署令開、四平省立看護婦養成所、招生十五人在西安縣立病院內附設、看護婦養成所、養成所長以西安病院長永井堅一郎兼任、看護十五人業已招考足額、經四平省公署試驗完了、於月之二十一日午後三時、在西安縣立病院舉行開所式典、蒞場者有四平省公署、民生廳呆建科長許永配、西安縣長劉憲高、副縣長伊達愼一郎、各機關首要人士、行禮如序後以上各長官均有剴切之訓詞、比次看護婦養成所、在四平省內惟此一處、各長官甚爲注重云、

國防獻金 省轉軍方

【北鎮】縣滿洲帝國協和會縣本部前經會議決定由各街村募集國防獻金十萬元藉盡槍後支援及國民戰時體制下之義務、實施後一般人民頗具協和精神認識時局對策踴躍輸將不數日間即行達成原期之目的茲已由薛事務長齎解省垣彙轉軍方云、

熱誠獻金千元

【建平】喀喇沁右旗新安村協和分會長白蘊堂氏有鑑及現在大東亞聖戰之完成、期日不遠、使吾民衆享安居之幸福、於是喚起全村民衆節約戰時下各家庭之費用、各本赤誠報國之眞義、情願奉獻國幣壹千圓、由協和會旗本部轉獻前方功高勞苦將士享受之、稍盡槍後報國之熱誠、而謝前方將士於萬一云云、

入滿勞工之福音 勞興會製作饅頭供沿途勞工食用

【新京】本年解氷期由華北入滿之勞働者、異常踴躍總計約達八十五萬人之多、自三月起即將開始向國內輸送、滿洲勞務興國會、爲期此大批勞働者輸送上之萬全起見、除于輸送上講求安全之措置外、對運送中極端重要之飲食供給問題、前與滿鐵及關係當局嚴重折衝之結果、業經獲得具體辦法、決定由該會大量作製白麵與苞米麵混合作成之饅頭、委託滿鐵配置於山海關、奉天、哈爾濱、大連等四大車站、當輸送列車抵達各該車站時以廉價售與一般勞働者食用同時並特別配置飲食料水俾之公開飲用此種周密之措置實乃勞働者之一大福音也、

豆腐組合結成式

【安東】市民生活不可缺少且富有榮養之豆腐、期其價格之適正配給之圓滑、市內日滿鮮豆腐業者特結成豆腐業組合、二十一日午前十時、在市內協和會館舉行結成式、今後各組合員相親睦與官方緊密連絡、以期調整豆腐之需要云、

商會開懇談會 商討經營失業問題

【安東】大東亞戰爭、正在獲得勝利之今日、槍後商工業者爲實踐經濟報國其經營之方法、頗有改善之必要、更以春節已過元宵節迫於目前各商號慣例每屆元宵節後便有本店從業員之整理情事、安東商工公會、有鑑及此爲避免商店員失業之對策、於明二十五日午前十時假該會會議室招集主要商店主及工場主五十五名舉開懇談會、並於二十六日午前十時假中富街東邊商業銀行會議室、招集市內中小商工業店主二百餘名、舉開同樣之懇談會、至於懇談之事項列左

一、戰時下商工業之經營
1自肅自戒
2物資節約
3道義經濟
4職業報國
二、經濟統制下販賣業轉換製造業以開發產業爲目標
1設立製品工場
2遊資吸收開發礦產
3農牧業振興
三、元宵節滿商習慣人事整理失業維護
1應以國家戰時體制爲念
2大東亞戰爭新嘉坡陷落大東亞已現明朗之光商工業漸趨繁榮之途
3希望店主忍耐時日以商人報國之旨對失業問題加以深甚考慮與維護

常務理事到任

【鐵嶺】縣商工會常務理事一席、尚付缺如刻因事繁、未便虛懸、茲經該會議決公舉現任縣署人事股長劉兆祥轉任、該商會常務事、頗孚衆望云、

慘無人道 路旁發現嬰屍

【草河口】本街北頭小河內於（即二月廿二日）發現不知何人遺棄一嬰屍、白胖肥大之男孩、係初生者被害漂泊水中、狀極悽慘、來往行人靡集觀之、皆以爲可惜、這樣一個胖大的孩子、即能忍心害死、其人殘忍已極、太不講人道啦、人心之惡、實可畏也、謂其將來必遭天報云、

壯丁士氣頗爲旺盛 咸瞭解建軍之意義

中野氏談皆自信願負北邊鎭護之責

【安東】大東亞戰爭完遂之決戰下東亞共榮圈之確立負擔我滿洲國北方國防線確保之軍責安東省下出身之第二次國兵合格入營者、於二十三日午前十時假師道學校禮堂實行身體檢查、由中野辦事所長其他各部隊係官軍醫官等列席檢查之下詳加檢查各合格者於本月二十四日午後七時二十六分乘安東驛列車出發赴營受訓養成健全之國兵、當此檢查之際中野辦事所長發表左記談話、

今觀本年度壯丁之士氣頗爲旺盛、皆瞭解建軍之意義、皆自信堪負擔北邊鎭護之重任、各壯丁當由鄉里出發之際、其家族固勿待言、即其鄉黨全體對於壯丁不但激勵且以感激之念而歡送之、故壯丁士氣頗爲軒昂及到營集合地之安東市、分宿於各宿舍、而滯在中、規律頗爲嚴肅、並無一人私出者、在集合地檢查身體之際、皆遵從係官之指示、得以順利圓滿施實檢查身體檢查後、改換軍裝時、不但本人即其父兄姊妹見其英姿亦必由衷心表示歡喜滿足之意、諸壯丁甚願早日入營受訓、以成健全之軍人及國家之干城、以負國人之期待、於此決戰下堪稱國家慶幸、

國都電之恢復緩和 要望市民努力節電

【新京】電業會社新京發電所、自發生障故後、該社即不眠不休急速從事于恢復之工作、復於全市民一致協力節電之下、其恢復工事至昨日（二十四日）已有一半完成、並自午后六時起、對每戶祇許有二十度電燈一盞之限制、實行解除、而允許恢復各戶被封之電燈之半數其燭數亦行改變、一般家庭每燈限在四十燭以下、商店每燈限六十度以下、旅館飲食店妓館咖啡店、每燈限四十度以下、獨身宿舍每燈限三十度以下、至于各官公署會社事務所等電燈數與度數均恢復原有之半、此外如電表電熨斗電氣器具、已可照常使用、工業營業飲用之電力、亦可使用、惟於午后六時至十時之時間內、不許使用、至于取暖用之電力、仍然禁止、現電業會社仍竭力於所餘工事之恢復中、對下用電之限制、雖已緩和、仍望市民協力節電、以使發電所工事早日竣事、市內即可恢復舊有之光明矣、

（又訊）市內各電影院、亦自二十四日午后六時起照常開演、惟場內所有之電燈則減少半數、以節約電力云

【又訊】國都電車停止、已自廿五日起復舊、臨時增加之公共電車伴此已行解除云、

爲期宣德達情徹底 村聯協會次第展開

長春縣下各分會決下月初舉行

【新京】爲期宣德達情之徹底、建國精神之闡揚康德九年度之縣聯合協議會第一綫之村分會協議會、全國各地又將次第展開、與首都毗連之長春縣下各村之分會聯合協議會、經由協和會長春縣之指導、各村分會之籌備、已決於三月八九兩日間、分別由縣本部長以下各委員出席指導、全縣二十六村分會、在十一地區舉開云、

新嘉坡陷落萬衆騰歡 縣及協和會舉行盛大慶祝

【濛江】於月之十六日午后七時、播來英美在東亞最後據點新嘉坡陷落消息、縣中民衆、莫不喜歡鼓舞、同時縣方、及協和會、於十八日午前十時在協和會館廣集、舉行慶祝行事、所有參加人員爲佐吉、當由縣庶務科長、華士舉氏、並協和會縣本部事務長、評議講演友邦大日本帝國對美英宣戰經緯、次即各持小型國旗沿街遊行、極盡歡欣同日午后二時、始行圓滿閉式云、

市面依然蕭條

【洮南】洮南縣自春及冬市面蕭條、已達極點、雖至春節、市面依然不振、大小商號、多有入不敷出者、近日黃閉十數家、有地方實者、若不設法維持、商業前途難把樂觀矣、

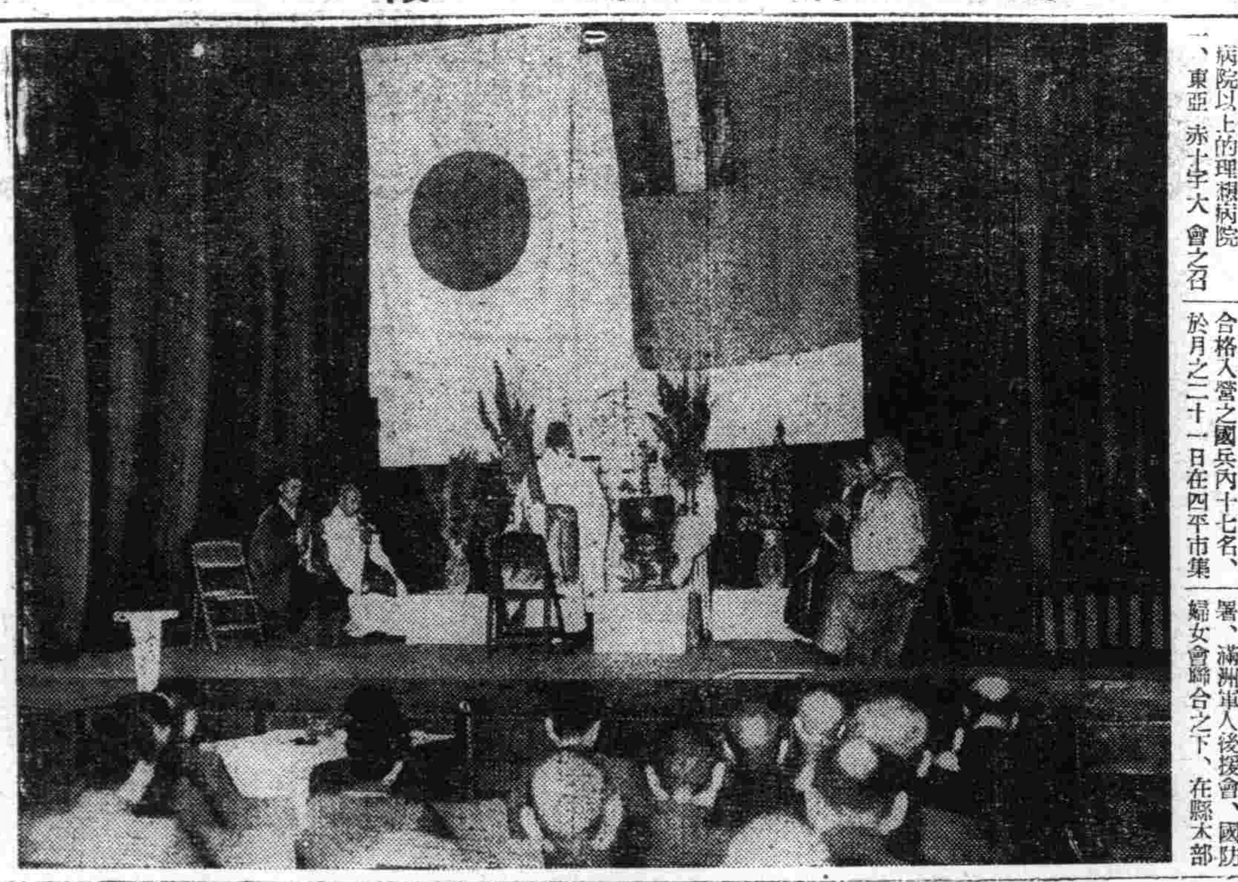

（寫眞說明）圖爲通化市盛大舉行之大東亞戰爭戰歿者之第一次慰靈祭時之嚴肅情形

印度之多宗教

拱坦

印度爲佛教發祥地、自西曆紀元七百六十年以後、波斯人、猶太人、亞利比亞人、亞爾美尼亞人、西里亞人、阿富汗斯坦人等、移在而行居、故印度之宗教、亦因之而激增、有印度教回教、波斯教、猶太教、喀那教等、就中大部分教徒、對於自己所信宗教、殆爲狂信的信仰、而對他教、則爲極端排他的、諸教之中、尤以印度教與回教最爲激烈、其原因只爲牛之尊崇與不必尊崇而已、印度教徒以謂牛乃神之坐騎、爲轉靡世衆生、故牛放其蘊於世間、牡牛則助人以耕種、牝牛則供給千萬家之食乳、有功人世、在回教徒則以爲天生牛獸、原將以養人、屠而食之、且大祭必宰牛以爲犧牲、爲感情上起衝執、屢發生爭鬪、雙方死傷甚多、印度教徒、形愛重牛、一般動物、亦皆愛護、惟不如對牛之恩惠而已、印度教徒、因教上規禁殺人、一切動物咸受世界中、無可與匹儔之愛護、然不害動物之印度人、年年歲歲、被猛獸毒蛇鱷魚等類、咬斃者有數千人、因禁殺生、並不敢講究捕殺任其殺害、則誠可笑也、在太古時代、一般動物、多有屠殺以食者、至釋迦牟尼佛之世、方適五戒、

印度之波羅門教教徒、每月至少必爲一回齋食嚴守戒律者、則每月必行數回斷食、或減食、逢蝕日蝕月、咸空腹以祈其復原、盡信斷食空腹、則大小之惡魔皆能盡滅也、

印度教徒、一舉一動、總須遵依教規、若不然以爲死後必墮落而陷於奈何河底、經典內、自天文物理、以至日常坐臥、進退飲食休浴、入廁、入房講避等皆一一誌載其中在教規即經典內誌最嚴禁者、一、殺婆羅門教徒及屠殺牛、二、故意使孕婦墮胎、三、與所師事之人之妻姦通、四、非眞能醫、而對人看症下右四件爲犯教規之大罪人、知而與此等人交際者、其罪與之同等、

罪大惡極難逃刑辟

拱坦

浙江有孝尚仁者、娶妻陶氏生一女名孝姑、其弟尚義娶妻柳氏尚無子女、尚義亡、婦守節不嫁、尚仁爲移於後宅、出入必經過尚仁之住房、柳氏有兄名柳文家貧、屢到妹處借貸、糾纏不休、尚仁厭而叱逐之、柳文懷恨在心、思有以報之、會値淸明、有觀音庵住僧名寂照柳氏欲爲亡夫念經、喚來商議、被尚仁窺見、立將僧逐出柳氏以僧蠻去、然以托以念經、當與之經資、奈何尚仁在、不能交遊、遂密遣約僧與晩間、在墻外俟遇僧疑柳氏爲有意、大喜遂於魚更初闌、經裝結束、攜帶利刀、越墻而進憑僧本江洋大盜、因犯巨罪、剃髮爲僧、故飛簷走壁、技藝絕倫、是夜踰垣而入、直進柳氏臥房、柳氏大驚、詰問夜來何事、僧曰娘子喚我來、乃有意於我、是以來耳、柳知僧意不善大聲呼喊僧以手掩柳氏口、即欲行强、柳氏以死力拒、僧不得逞其欲、怒以刀斫之、立斃、取頭臉擲去、越早婢女入報、尚仁驚駭趨視、不知爲誰所殺、正紛擾間、柳文已得消息奔至、驚起舊恨不管是非黑白、曰殺得好、看你逃得一場官司否、尚仁不解其所說何意、正欲與之相商、彼已大步跳出門直赴縣衙、投告尚仁強姦其妹、不從殺死、縣頭誠錄、縣令到場相驗、亦以柳氏房在後、誰能經過、認定柳文告詞爲眞、嚴刑拷問、尚仁死不承認、縣令苦逼、令給之日、爾若將頭獻出、便當饒你死刑、放你回家、尚仁終不答、其女聞之、告母曰、父受嚴刑不過、恐有性命之憂、今日縣老爺有云若將頭獻出、便要放回、女想何不將兒頭割下充作嬸頭進去、則父可活矣、父活兒何懼焉、不然父不能耐刑必死、父死兒亦將死、母死剩兒一人、兒獨能不死乎、何若兒一人就死、而父得釋父歸則母與父皆得活矣、母曰你父受冤、生命尚未可定、兒斷不能自死以求生父也、女知母必不肯、遂潛於房中懸樑自縊、及母覺、已死多時矣、母撫屍痛哭、不得已忍從其志、將女頭割下、持到縣衙報明、官令仵作驗明、見而無血色、皮肉不捲、係割於死後、且死兩多日、肉色必變而生臭、而是頭皮肉新鮮、必係有異、大怒喝曰、你夫殺一人案尚未結、你如何又殺一人嗎抄起、陶氏大哭、不得已實告其故、令不信至其家驗之、見屍猶在地、以頭合之、不差絲毫、遂亦心酸流淚曰、天下有此孝女、那有殺人之父、必係冤枉、又見孝姑面色如生、兩眸炯炯不閉、乃祝曰、你爲父捨身其心苦矣、何不顯靈示我以夢、庶我見你、白你之冤、……至、一訊而伏、以僧罪大惡極與尋常殺人不同擬罪立決、柳氏孝姑、爲建孝烈坊、春秋享祭柳文以誣告擬洩、因著爲快、

拱坦曰、幸然以其孝感、幸免刑禍、宜堅心牽伴、悔懷前行、乃見色心動、竊姦行殺、恐不但明受陽刑、更要陰受地獄之苦也、（完）

雙美人牙膏

CLUB DENTAL CREAM

蟲牙之原因與予防

蟲牙因何長生？即爲口中所積留之遺殘食物變能發生黴菌及釀酵素之作用乃變成一種乳酸及各毒質便能侵犯牙齒使牙齒受莫大之損傷、欲防此患可用消毒殺菌兼能清口利齒之雙美人牙膏此膏尚有特殊美白牙齒之作用因此牙科博士莫不推選也

洋廣貨店均有出售

S.30

總行 大阪 中山太陽堂
分行 上海 太陽公司
分行 奉天・大連・天津 青島・南京・營口

痔漏除根

痔瘡痔漏發源不外乎五臟六腑濕熱大腸積血流注肛門發者下散發起腫痛刺癢或生小肉疙瘩日久生管破爛流黃水及大便下血時好時犯本氏家傳秘方痔漏除根藥善治痔瘡痔漏內外痔動針刀全治靈力清根化管內服藥消腫止痛外上麝香化痔散消炎生肌長肉凡一切各種痔瘡痔漏用之本氏內服外上藥功効準確定能除根本氏爲濟名譽起見不惜重資購選上等珍貴藥料加工監製以救諸同胞患斯疾除却痛苦也

除根丸 每盒十五付 定價六圓
麝香化痔散四包定價每付二圓八角
外埠函購加費二角

奉天小北城門外西順城街電車路北
總發賣本舖 國瑞藥房

眼科專門 啓明醫院

院長 郭振中
院址 奉天市北興街二段四七号（五業区三馬路北三街）

三蝠牌止咳藥片

現在的天氣逐漸的冷了、您的咳嗽病又犯了嗎、請您不必猶預快快購買三蝠牌止咳藥片服用吧

三蝠牌止咳藥片是治咳嗽病的急先鋒是化痰潤肺生津理氣的神妙藥 患者諸君快購用吧

總發賣元 滿洲製藥株式會社

全國各大藥房均有代售

婦女

的健康在于血經、血經不全或有病毒、則致子宮以及全身的種種病症、最怕的便是冷症、腰酸小肚疼、赤白帶久則失去婦女原來的幸福。

「娃瑟童球」並非効力微弱之內服藥、或危險的無名藥其効果之安全優秀、承受赤十字病院及各醫院之證明。

每日僅用一球、能奏偉効、殺滅病菌淨除病毒、以癒子宮器官之病變、如赤白帶下不過數日而見治効。

又推進血液循環順適以癒冷症、頭昏等。且補婦女荷爾蒙、强化全身尤其子宮機能、必得健全艶潤身體。

☆六球・十二球・二十四球 在各地有名藥房皆有出售

日本婦人科學認効推奬

今入手「娃瑟童球」於照本醫科大學病院婦女科試用結果此劑、確較向來市上所發售之藥類、優秀數倍、對於婦女病、尤其最難癒之赤白帶症、以其插入一法、發揮美滿効果、大多僅用數球乃至十數球、見其治癒効果最遲亦不過二十數球、尤因彙有婦女荷爾蒙、故此推奬此劑、能對于宮器官之病變、奏以極完全的効果也。

總行 東京 合名會社 河原商店

婦科神藥 娃瑟童球

赤十字病院婦人科使用

此劑並非向來內服藥、或危險的外用劑、効果微弱、且有危險、實在因爲直接作用於病根、殺淨病原菌和病毒、又補強力榮養、故其如何勝超向來一切藥品一點、既有各大醫院的確實證明。

精力的源泉

飯前飲此一杯酒、可以促進食慾、補助消化吸收、只因榮養充分、體力乃得堅實、疲乏立能解消。

就寢之前飲此一杯酒可使血行調整、心氣平靜、安然而入睡鄉、疲勞倦怠、雲散煙消、新生精力、油然湧動

赤玉牌葡萄酒